

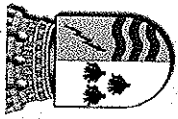

I. Municipalidad de Quilaco

# Cuenta Pública 2009



ILUSTRE MUNICIPALIDAD  
DE QUILACO

INDICE

3	•Saludo del Alcalde
4	•Concejo Municipal
5 - 17	•Departamento Finanzas
18 - 24	•Secretaria Municipal
25 - 56	•Secretaria de Planificación
57 - 88	•Dirección de Desarrollo Comunitario
89 - 93	•Programa de desarrollo Local
94 - 119	•Departamento de Salud
120 - 142	•Departamento de Educación

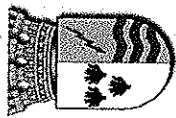

**ILUSTRE MUNICIPALIDAD  
DE QUILACO**



Como Alcalde de la Comuna de Quilaco, mediante este informativo presento a Uds. en forma resumida la gestión municipal realizada el año 2009. Dicha gestión se ha caracterizado por la firme decisión de cambiar la tradicional misión institucional transformando el municipio de Quilaco en un organismo eficiente y expedito en el cumplimiento de sus funciones de servicio público, respaldado por una profunda modernización administrativa y tecnológica. Además, que actúe, con mayor fuerza y responsabilidad, como agente promotor, facilitador, regulador y coordinador del desarrollo local. Es un doble papel que lo pone a tono con los nuevos mandatos de la legislación municipal al tiempo que lo habilita para responder a los grandes desafíos que le plantea la política nacional de descentralización y desarrollo territorial. Desde ya están todos cordialmente invitados para que consulten el documento oficial de la cuenta pública correspondiente a la gestión municipal año 2009, el cual estará disponible en la oficina de Partes de la I. Municipalidad de Quilaco. Confiado de continuar trabajando juntos y con la convicción de convertir sus esperanzas en mis compromisos, para hacer de Quilaco una comuna que no descansa en mejorar la calidad de vida de nuestros vecinos y vecinas, les saluda fraternalmente.

**Fredy Barrueto viveros**

**Alcalde Comuna de Quilaco.-**

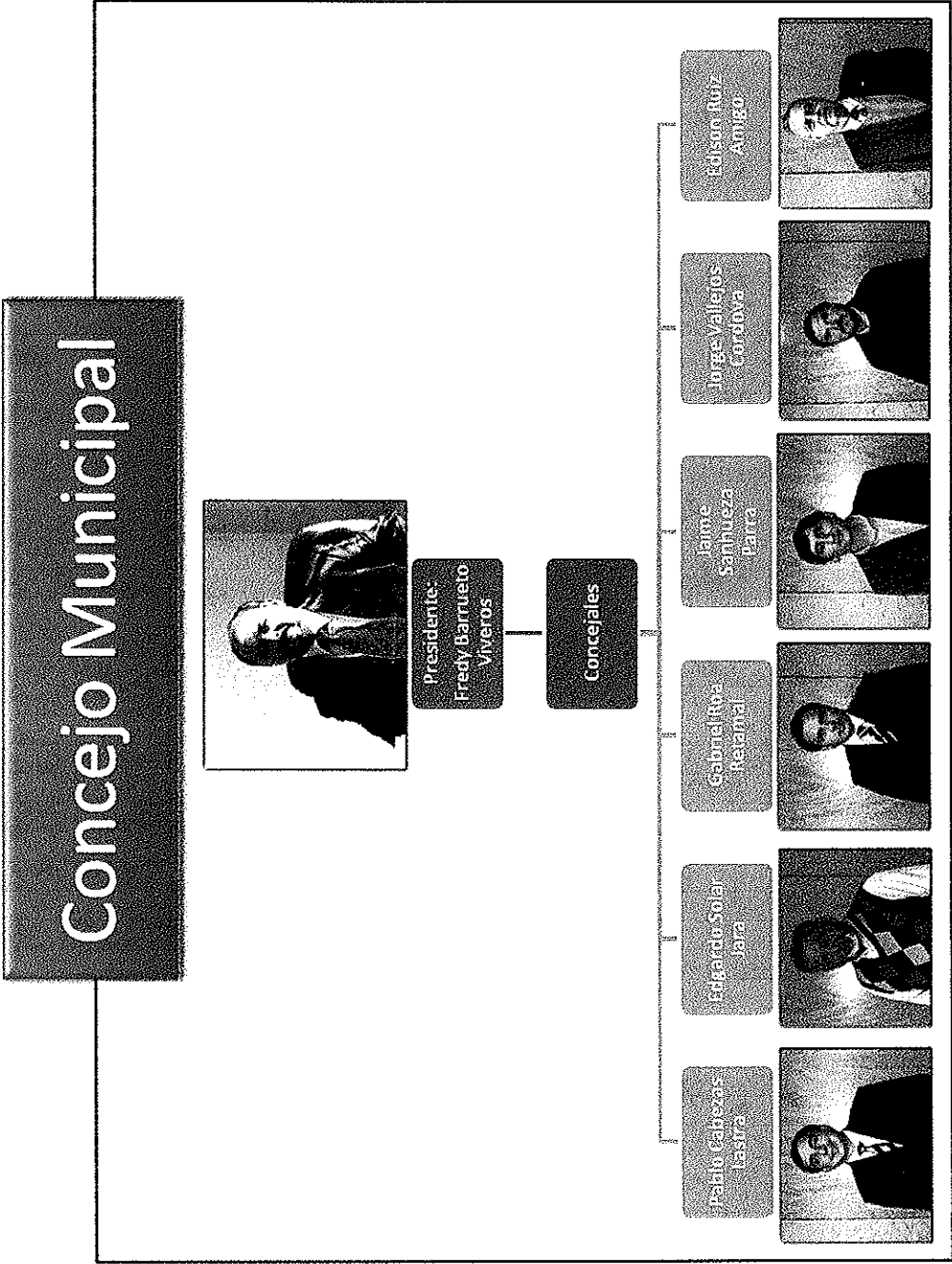
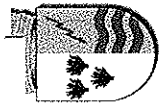





ILUSTRE MUNICIPALIDAD  
DE QUILACO

# Departamento de Finanzas Municipales



ILUSTRE MUNICIPALIDAD  
DE QUILACO

### **Dirección de Administración y Finanzas**

Esta Dirección tiene como objeto optimizar el uso de los recursos financieros, mediante la administración eficiente de la actividad financiera, contable y presupuestaria de la Municipalidad.

Se encuentra conformada por las Unidades de: Contabilidad y finanzas, Tesorería, Rentas, Patentes y Adquisiciones.

De las múltiples funciones que realiza esta Dirección, podemos mencionar las siguientes, que dicen relación con los informes de gestión.

- Asesorar al Alcalde en la administración financiera de los bienes de personal.
- Llevar la contabilidad según normas de la Contabilidad de la Nación e instrucciones impartidas por la Contraloría General de la República.
- Administrar el Presupuesto Municipal.
- Elaborar Decretos de Pago según legislación vigente.
- Elaborar Estados Financieros e Informes requeridos por Alcaldía.

Informe de gestión financiera año 2009

De los Ingresos

El Presupuesto Inicial de ingresos estimados aprobados para este periodo ascendió a la suma de M\$816.667, que incluyen un saldo inicial (estimado) de caja de M\$35.000, el cual debió ser ajustado para reflejar el saldo inicial real que alcanzó los M\$47.

Finalmente y producto de las Modificaciones presupuestarias introducidas durante el periodo se terminó con un presupuesto vigente de M\$1.029.121.

Los ingresos reales, devengados y efectivamente ingresados en arcas municipales, alcanzaron la suma de M\$852.456, cumpliéndose con un 82,8% de ingresos reales en relación al presupuesto vigente, faltando un 17,2% (M\$176.665) para alcanzar la cifra de ingresos vigentes estimados.

Las fuentes más importantes de financiamiento, la constituyen; el aporte del Fondo Común Municipal con un 75% que corresponde a M\$613.819, seguido por la Participación en el Impuesto territorial que alcanzó los M\$54.590.

Es pertinente destacar que durante este periodo y producto de una constante revisión de los contratos que mantiene el Municipio, se detectó que la empresa Entel S.A., desde Agosto de 2007, estaba cobrando en exceso por el servicio de telefonía local, lo que significó que una vez ajustadas las tarifas se obtuviera ingresos por M\$9.513, por concepto de devolución de cobros en exceso.

DENOMINACIÓN	MONTOS M\$	%
TRIBUT. S/EL USO DE BS Y LA REAL. ACT.	100.238	12
TRANSFERENCIAS CORRIENTES	71.050	8
OTROS INGRESOS CORRIENTES	636.539	75
OTROS	44.629	5
TOTAL	852.456	100

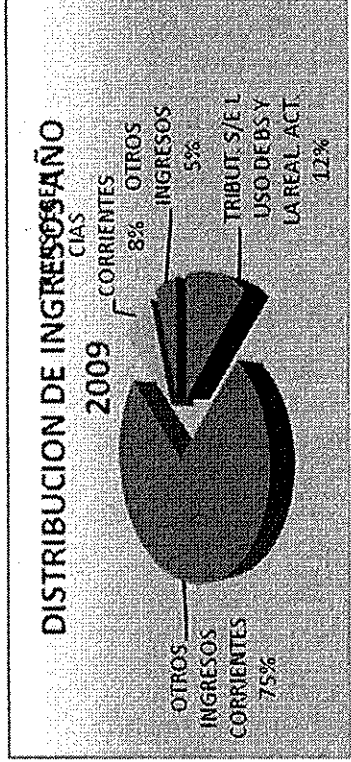

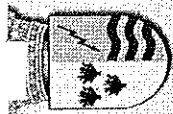

ILUSTRE MUNICIPALIDAD  
DE QUILACO

• De los Gastos.

Los gastos efectuados durante el periodo ascendieron a M\$815.409, cumpliéndose con un 79,2%, respecto a lo presupuestado para el periodo. (M\$1.029.121).

En términos generales, se dio cumplimiento a las obligaciones contraídas con los distintos agentes, destacando como el componente más importe con un 39,6% el Gasto en Personal que alcanzó la suma de M\$322.848, seguido por los gastos de funcionamiento que ascendieron a M\$220.332 representativos de un 27,0% (Combustible, alumbrado público, agua, etc.). Con un 22% del gasto total, que corresponde a M\$177.975 figuran las Transferencias corrientes. En este ítem se encuentran los aportes que el Municipio realiza a al Departamento de Educación M\$50.000, al Departamento de Salud M\$35.000 y a otras entidades públicas y privadas M\$92.775. (Asociación Chilena de Municipalidades, Asociación de Municipios Cordillera, Organizaciones Comunitarias, Bomberos, Asistencia Social a Personas Naturales, Etc.)

DENOMINACIÓN	MONTOS M\$	%
GASTOS EN PERSONAL	322.848	40
BIENES Y SERVICIOS DE CONSUMO	220.332	27
TRANSFERENCIAS CORRIENTES	177.975	22
OTROS GASTOS	94.254	12
TOTAL	815.409	100

DISTRIBUCION DE GASTOS 2009

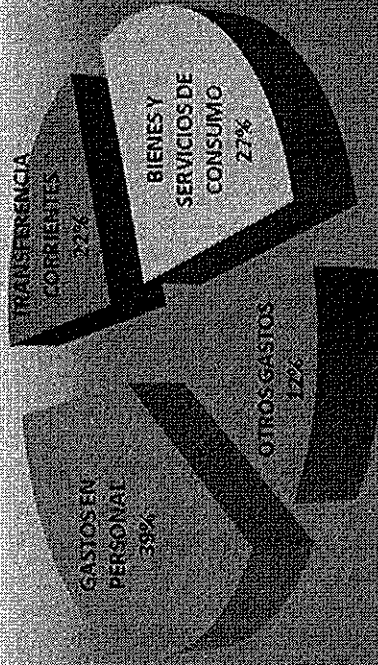



ILUSTRE MUNICIPALIDAD  
DE QUILACO

- Gastos en Personal

Corresponde a los gastos en recursos humanos que realiza el Municipio y podemos distinguir los siguientes Gastos en Personal de Planta (funcionarios titulares de los cargos), Gastos en Personal a Contrata (funcionarios nombrados por el alcalde), Otras Remuneraciones (Honorarios a Suma Alzada, Asimilados a grado, entre otros), Otros Gastos en Personal (Dietas y gastos de Concejales).

DENOMINACIÓN	MONTO S/ M\$
PERSONAL DE PLANTA	204.305
PERSONAL A CONTRATA	57.900
OTRAS REMUNERACIONES	12.119
OTROS GASTOS EN PERSONAL	48.524
TOTAL	322.848



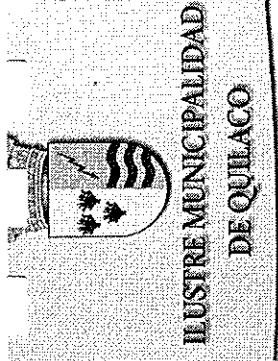

• Transferencias

En general estas transferencias constituyen subvenciones a personas naturales o jurídicas, que no persiguen fines de lucro, sin una prestación recíproca en bienes o servicios y que estas entidades colaboren directamente con el cumplimiento de las funciones municipalidades. También forman parte de este ítem la aplicación de programas sociales y asistenciales.

Durante el año 2009 se efectuaron transferencias por un monto de M\$177.975, correspondientes al 22% del total del gasto. Del total de las transferencias un 25% fueron entregados a al sector privado mediante el desarrollo de programas sociales de asistencialidad y otras, y un 75% a entidades públicas y que se desglosan de la siguiente forma.

Al sector privado:

DENOMINACIÓN	MONTOS M\$
ORGANIZACIONES COMUNITARIAS	5.022
OTRAS PERSONAS JURÍDICAS PRIVADAS	1.000
VOLUNTARIADO	5.900
ASISTENCIA SOCIAL A PERSONAS NATURALES	31.904
PREMIOS Y OTROS	436
TOTAL	44.262

Al sector Público:

DENOMINACIÓN	MONTOS M\$
A LA ASOCIACIÓN CHILENA DE MUNICIPALIDADES	1.130
A OTRAS ASOCIACIONES	2.528
AL FONDO COMÚN MUNICIPAL (Permisos de Circulación)	13.856
A OTRAS ENTIDADES PÚBLICAS	28.299
AL DEPTO. EDUCACIÓN	50.000
AL DEPTO. SALUD	35.000
A CEMENTERIO	2.900
TOTAL	137.713

En las transferencias a Otras Asociaciones, destaca el pago de la membresía de la Asociación de Municipios Cordillera, por M\$1.900 correspondiente a las cuotas de los años 2006, 2007, 2008 y 2009.

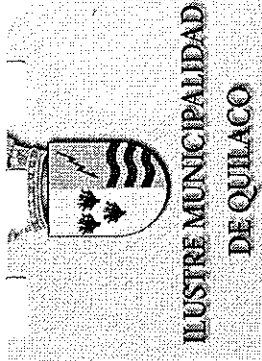

- Bienes y Servicios de Consumo

En general son los gastos por adquisiciones de bienes y servicios no personales, necesarios para el cumplimiento de las funciones y actividades del Municipio. Comprende por ejemplo el alumbrado público, que para el año 2009 ascendió M\$ 36.243, Servicios de aseo y Ornato M\$ 42.534, Servicio de mantención del alumbrado público M\$ 7.988

La clasificación de los Bienes y Servicio de Consumo se puede apreciar en la siguiente tabla:

DENOMINACIÓN	MONTOS M\$
ALIMENTOS Y BEBIDAS	2.098
TEXTILES, VESTUARIO Y CALZADO	2.337
COMBUSTIBLES Y LUBRICANTES	32.772
MATERIALES DE USO O CONSUMO	14.248
SERVICIOS BASICOS	86.748
MANTENIMIENTO Y REPARACIONES	7.522
PUBLICIDAD Y DIFUSION	1.691
SERVICIOS GENERALES	52.302
ARRIENDOS	2.837
SERVICIOS FINANCIEROS Y DE SEGUROS	8.178
SERVICIOS TECNICOS Y PROFESIONALES	1.889
OTROS GASTOS EN BIENES Y SERVICIOS DE CONSUMO	7.710
TOTAL	220.332

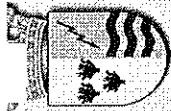

ILUSTRE MUNICIPALIDAD  
DE QUILACO

- Subvenciones Municipales

Durante el periodo comprendido entre el 01 de enero al 31 de diciembre de 2009, la Municipalidad subvencionó M\$6.022 beneficiando a las siguientes instituciones, clasificadas según el tipo de organización:

A juntas de vecinos:

NOMBRE ORGANIZACIÓN	MONTO
JUNTA DE VECINOS ANCUD DE QUILACO	\$ 81.000
JUNTA DE VECINOS BELLAVISTA UNIDA	\$ 81.000
JUNTA DE VECINOS CAMPAMENTO	\$ 81.000
JUNTA DE VECINOS CAMPO LINDO	\$ 81.000
JUNTA DE VECINOS CERRO EL PADRE	\$ 81.000
JUNTA DE VECINOS ENTRE RIOS	\$ 81.000
JUNTA DE VECINOS LA HIGUERA	\$ 81.000
JUNTA DE VECINOS LA ORILLA	\$ 81.000
JUNTA DE VECINOS LOS CHEQUENES	\$ 81.000
JUNTA DE VECINOS N°1 DE LONCOPANGUE	\$ 81.000
JUNTA DE VECINOS PIÑQUIHUE	\$ 81.000
JUNTA DE VECINOS QUILAPALOS	\$ 81.000
JUNTA DE VECINOS RINCON DE PIÑQUIHUE	\$ 81.000
JUNTA DE VECINOS RIO QUILME	\$ 81.000
JUNTA DE VECINOS RUCALHUE	\$ 81.000
JUNTA DE VECINOS SAN RAMON	\$ 81.000
TOTAL	\$ 1.296.000

A comités:

NOOMBRE ORGANIZACIÓN	MONTO
COMITÉ AGUA POTABLE CAMPAMENTO	\$ 81.000
COMITÉ AGUA POTABLE LONCOPANGUE	\$ 81.000
COMITÉ AGUA POTABLE LONCOPANGUE ALTO	\$ 81.000
COMITÉ AGUA POTABLE RUCALHUE	\$ 81.000
COMITÉ AGUAS LIBRES DE QUILACO	\$ 81.000
COMITÉ DE ALLEGADOS JUAN BAUTISTA	\$ 81.000
COMITÉ DE VIVIENDA JUNTOS POR UN TECHO	\$ 81.000
COMITÉ DE VIVIENDA LOS CIPRECES DE CAMPAMENTO	\$ 81.000
COMITÉ DE VIVIENDA PADRE HURTADO DE QUILACO	\$ 81.000
TOTAL	\$ 729.000



ILUSTRE MUNICIPALIDAD  
DE QUILACO

A Centros de Madre:

NOMBRE ORGANIZACIÓN	MONTO
CENTRO DE MADRES DE QUILACO	\$ 81.000
CENTRO DE MADRES ESTRELLA DE BELEN QUILAPALOS	\$ 81.000
CENTRO DE MADRES LA ORILLA	\$ 81.000
CENTRO DE MADRES LAS GOLONDRINAS CAMPAMENTO	\$ 81.000
CENTRO DE MADRES PAULA JARAQUEMADA	\$ 81.000
CENTRO DE MADRES PORVENIR	\$ 81.000
CENTRO DE MADRES SAN RAMON	\$ 81.000
TOTAL	\$ 567.000

A Clubes Deportivos:

NOMBRE ORGANIZACIÓN	MONTO
CLUB DE RAYUELA LOS PINOS	\$ 81.000
CLUB DE RODEO CHILENO DE QUILACO	\$ 81.000
CLUB DEPORTIVO QUILACO	\$ 81.000
CLUB DEPORTIVO BERNARDO O'HIGGINS	\$ 81.000
CLUB DEPORTIVO CAMPAMENTO	\$ 81.000
CLUB DEPORTIVO LA ESTRELLA DE RUCALHUE	\$ 81.000
CLUB DEPORTIVO LAS LLANERAS DE QUILACO	\$ 81.000
CLUB DEPORTIVO LAS TORCASITAS	\$ 81.000
CLUB DEPORTIVO LONCOPANGUE	\$ 81.000
CLUB DEPORTIVO NUEVA ILUSION	\$ 81.000
CLUB DEPORTIVO SAN RAMON	\$ 81.000
CLUB DEPORTIVO UNION DE PIÑIQUIHUE	\$ 81.000
CLUB EMPRENDEDORES DE QUILACO	\$ 81.000
TOTAL	\$ 1.057.000





ILUSTRE MUNICIPALIDAD  
DE QUILACO

A Otros Clubes:

NOMBRE ORGANIZACIÓN	MONTO
CLUB ADULTO MAYOR ILUSION DE CAMPAMENTO	\$ 81.000
CLUB ADULTO MAYOR LAS ROSAS DE LA ORILLA	\$ 81.000
CLUB ADULTO MAYOR NUEVO AMANECER RUCALHUE	\$ 81.000
CLUB ADULTO MAYOR PIÑIQUEHUE	\$ 81.000
CLUB ADULTO MAYOR SAN SEBASTIAN	\$ 81.000
CLUB ADULTO MAYOR VIDA NUEVA LONCOPANGUE	\$ 81.000
CLUB DE ADULTO MAYOR LAS ISLAS DE SAN RAMON	\$ 81.000
CLUB DE CRONICOS DE RUCALHUE	\$ 81.000
CLUB DE HIPERTENSOS SANTA TERESITA DE LOS ANDES DE QUILACO	\$ 81.000
TOTAL	\$ 729.000

A Otras Organizaciones:

NOMBRE ORGANIZACIÓN	MONTO
AGRUPACION CULTURAL DE DANZA CLÁSICA Y FOLKLÓRICA	\$ 81.000
AGRUPACION INDIGENA KUDAWE-CHE	\$ 81.000
IGLESIA MISIÓN DEL SEÑOR	\$ 81.000
IGLESIA CATÓLICA NUESTRA SEÑORA DEL ROSARIO	\$ 1.000.000
IGLESIA DE LA MISION DEL SEÑOR	\$ 81.000
TALLER LABORAL LA AMISTAD DE PIÑIQUEHUE	\$ 81.000
TALLER LABORAL LA ORILLA	\$ 81.000
TALLER LABORAL LAS CAMELIAS DE QUILACO	\$ 81.000
VOLUNTARIADO ASISTENCIA ADULTOS MAYORES QUILACO	\$ 81.000
TOTAL	\$ 1.648.000



ILUSTRE MUNICIPALIDAD  
DE QUILACO

Inversión Comunal Real con Recursos Propios

DENOMINACIÓN	MONTO M\$
PRODESAL	4.000
MANTENIMIENTO CAMINOS COMUNALES	431
PROYECTO GENERACION DE EMPLEO	41.711
PROYECTOS DE ACTIVIDADES DEPORTIVAS	5.722
PROYECTOS DE ACTIVIDADES CULTURALES	6.926
PROYECTO CONSTRUCCIÓN MEDIAGUAS	2.967

BALANCE DE EJECUCIÓN PRESUPUESTARIA 2009

INGRESOS

DENOMINACION	MONTOS
TRIBUTOS SOBRE EL USO DE BS. Y LA REALIZACION DE ACTIVIDADES	100.238
PATENTES Y TASAS POR DERECHOS	23.479
PERMISOS Y LICENCIAS	22.169
PARTICIPACION EN IMPUESTO TERRITORIAL (ART. 37 DL 3063)	54.590
TRANSFERENCIAS CORRIENTES	71.050
DEL SECTOR PRIVADO	2.815
DE OTRAS ENTIDADES PUBLICAS	68.235
RENTAS DE LA PROPIEDAD	5.440
ARRIENDO DE ACTIVOS NO FINANCIEROS	5.440
INGRESOS DE OPERACIÓN	1.936
VENTA DE BIENES	77
VENTA DE SERVICIOS	1.859
OTROS INGRESOS CORRIENTES	636.539
RECUPERACIONES Y REEMBOLSOS POR LICENCIAS MEDICAS	4.550
MULTAS Y SANCIONES PECUNIARIAS	4.747
PARTIC. DEL FONDO COMUN MUNICIPAL - Art. 38 D.L. Nº 3.063, de 1979	613.839
OTROS	13.403
VENTA DE ACTIVOS NO FINANCIEROS	2.445
OTROS ACTIVOS NO FINANCIEROS	2.445
VENTA DE ACTIVOS FINANCIEROS	0
RECUPERACION DE PRESTAMOS	26
INGRESOS POR PERCIBIR	26
TRANSFERENCIAS PARA GASTOS DE CAPITAL	34.735
DE OTRAS ENTIDADES PUBLICAS	34.735
SALDO INICIAL DE CAJA	47

GASTOS

DENOMINACION	MONTOS
GASTOS EN PERSONAL	322.848
PERSONAL DE PLANTA	204.305
PERSONAL A CONTRATA	57.900
OTRAS REMUNERACIONES	12.119
OTROS GASTOS EN PERSONAL	48.524
BIENES Y SERVICIOS DE CONSUMO	220.332
ALIMENTOS Y BEBIDAS	2.098
TEXTILES, VESTUARIO Y CALZADO	2.337
COMBUSTIBLES Y LUBRICANTES	32.772
MATERIALES DE USO O CONSUMO	14.248
SERVICIOS BASICOS	86.748
MANTENIMIENTO Y REPARACIONES	7.522
PUBLICIDAD Y DIFUSION	1.691
SERVICIOS GENERALES	52.302
ARRIENDOS	2.837
SERVICIOS FINANCIEROS Y DE SEGUROS	8.178
SERVICIOS TECNICOS Y PROFESIONALES	1.889
OTROS GASTOS EN BIENES Y SERVICIOS DE CONSUMO	7.710
TRANSFERENCIAS CORRIENTES	177.975
AL SECTOR PRIVADO	44.262
A OTRAS ENTIDADES PUBLICAS	133.713
ADQUISIC. DE ACTIVOS NO FINANCIEROS	785
MOBILIARIO Y OTROS	20
EQUIPOS INFORMATICOS	765
INICIATIVAS DE INVERSION	93.469
ESTUDIOS BASICOS	310
PROYECTOS	93.159
SALDO FINAL DE CAJA	23.591



ILUSTRE MUNICIPALIDAD  
DE QUILACO

Secretaria  
Municipal



ILUSTRE MUNICIPALIDAD  
DE QUILACO



SECRETARIA MUNICIPAL



Oficina de Partes





*De acuerdo a Ley N° 18.695 Orgánica Constitucional de Municipalidades, artículo 20, establece que la Secretaría Municipal estará a cargo de un secretario municipal, que tendrá las siguientes funciones:*

- de Quilaco | Secretaría Municipal



2.- REUNIONES DE CONCEJO MUNICIPAL AÑO 2009

MES	REUNIONES ORDINARIAS				REUNIONES EXTRAORDINARIAS				REUNIONES EXTRAORDINARIAS SECRETAS			
	5	05/01/2009	6	12/01/2009	7	19/01/2009	8	02/02/2009	9	10/02/2009	10	16/02/2009
ENERO												
FEBRERO												
MARZO												
ABRIL												
MAYO												
JUNIO												
JULIO												
AGOSTO												
SEPTIEMBRE												
OCTUBRE												
NOVIEMBRE												
DICIEMBRE												

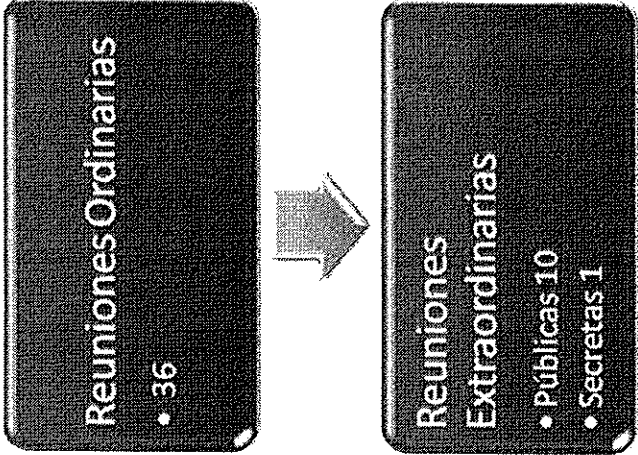



ILUSTRE MUNICIPALIDAD  
DE QUILACO

### 3.- Constitución de Organizaciones Comunitarias

*Durante el año 2009 se constituyeron las siguientes Organizaciones comunitarias de acuerdo a lo señalado en la Ley N° 19.418 sobre Juntas de Vecinos y demás Organizaciones Comunitarias y Ley N° 19.712 del deporte para Organizaciones deportiva, siendo esta dirección la encargada de otorgarle el número de personalidad jurídica:*

#### 3.1. Organizaciones territoriales:

- *"Junta de Vecinos Víctor Jara", Quilaco  
Urbano con 22 socios*
- *"Junta de Vecinos N° 3 Loncopangue  
Alto" 40 socios.*



3.2.- Organizaciones  
funcionales:

- "Agrupación cultural de Campamento" Campamento, con 23 socios
- "Comité de Voluntariado de Asistencia de Adultos Mayores y Enfermos, CEBE" Quilaco Urbano, con 20 socios
- "Mesa de turismo Comunal " 16 socios.
- " Doñas Quilaquinas ", Quilaco urbano, 15 socias.
- "Centro de Padres y apoderados Jardín Infantil y sala cuna los Copihues " 15 socias
- "Agrupación cultural de Danza Clásica y Folklórica " 15 socios.
- "Club Deportivo Quilaco " 19 socios
- "Comité agua Potable Rañiguel " Loncopangue, 16 socios
- "Club adulto mayor los Copihues " Bellavista, 19 socios.
- "Asociación de fútbol " 16 socios.
- "Centro Cultural Séptimo Arte " Quilaco Urbano, 15 socios.

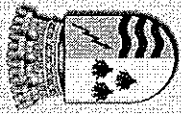

ILUSTRE MUNICIPALIDAD  
DE QUILACO

#### 4.- OFICINA DE PARTES:

A cargo de esta Secretaría Municipal se encuentra la Oficina de Partes, la cual realiza el control, registro y archivo de copias de los decretos alcaldicios emitidos, correspondencia recibida y despachada del municipio, distribución de ésta, todo en forma manual, recepción de fax, además de llevar la central telefónica municipal con el registro de todas las llamadas efectuadas por esta vía.

✓  
Decretos emitidos: 2.994

✓  
Oficios Alcaldía: 308

✓  
Correspondencia recibida: 4149 entre oficios y facturas.

MIRIAM VARGAS QUIJADA  
SECRETARIA MUNICIPAL





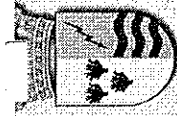

ILUSTRE MUNICIPALIDAD  
DE QUILACO

# Secretaría Comunal de Planificación Comunal











ILUSTRE MUNICIPALIDAD  
DE QUILACO

## RESUMEN PROYECTOS 2009

	<p>PROYECTO: Construcción Casetas sanitarias, sector Rucalhue.</p> <ul style="list-style-type: none"><li>• Ubicación: Rucalhue</li><li>• Monto: \$458.619.000</li><li>• Nº de beneficiarios: 80</li><li>• Estado: En ejecución</li></ul>
	<p>Proyecto: Construcción Casetas Sanitarias Segunda Etapa, Quilaco.</p> <ul style="list-style-type: none"><li>• Ubicación: Quilaco</li><li>• Monto: \$ 762.117.000</li><li>• Nº de beneficiarios: 120</li><li>• Estado: En proceso de Adjudicación</li></ul>
	<p>Proyecto: Construcción Edificio Registro Civil e Identificación</p> <p>Ubicación: Quilaco</p> <p>Monto: \$ 47.000.000</p> <p>Nº de beneficiarios: Toda la comunidad</p> <p>Estado: En proceso de Adjudicación</p>
	<p>Proyecto: Construcción Ciclovía Quilaco</p> <p>Ubicación: Quilaco</p> <p>Monto: \$ 30.072.000</p> <p>Nº de beneficiarios: Toda la comunidad</p> <p>Estado: En Ejecución</p>
	<p>Proyecto: Construcción Puentes Peatonales, Sectores Rurales Quilaco</p> <p>Ubicación: Quilaco Rural</p> <p>Monto: \$ 12.272</p> <p>Nº de beneficiarios: Toda la comunidad</p> <p>Estado: En proceso de inicio de trabajos</p>
	<p>Proyecto: Construcción Graderas y Cierre Perimetral Cancha La Orilla.</p> <p>Ubicación: La Orilla</p> <p>Monto: \$ 22.548.000</p> <p>Nº de beneficiarios: Toda la comunidad</p> <p>Estado: En Ejecución</p>

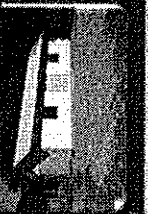

RESUMEN PROYECTOS 2009

	<p>PROYECTO: Construcción Sede comunitaria Sector Cerro El Padre</p> <p>Ubicación: Cerro el Padre</p> <p>Monto: \$37.352.000</p> <p>Nº de beneficiarios: Localidad Cerro el Padre</p> <p>Estado: En ejecución</p>
	<p>PROYECTO: Construcción Mejoramiento Sala Multiuso Rucalhue</p> <p>• Ubicación: Rucalhue</p> <p>• Monto: \$ 10.255.000</p> <p>• Nº de beneficiarios: Comunidad de Rucalhue</p> <p>• Estado: Terminada</p>
	<p>PROYECTO: Estudio Saneamiento Sanitario Sector Campamento y La Orilla</p> <p>Ubicación: Campamento – La Orilla</p> <p>Monto: \$ 49.500.000</p> <p>Nº de beneficiarios: Campamento y La Orilla</p> <p>Estado: En Ejecución</p>
	<p>PROYECTO: Habilitación de Terrenos Sectores de Campamento, Loncopangue y Rucalhue</p> <p>Ubicación: Campamento, Loncopangue y Rucalhue</p> <p>Monto: \$ 71.250.000</p> <p>Nº de beneficiarios: Toda las Localidades</p> <p>Estado: En proceso de adjudicación.</p>
	<p>PROYECTO: Construcción 6 Camarines para Clubes Deportivos Quilaco.</p> <p>Ubicación: 6 Sectores Quilaco</p> <p>Monto: \$ 49.372.000</p> <p>Nº de beneficiarios: Toda la comunidad</p> <p>Estado: Terminado</p>
	<p>PROYECTO: Mejoramiento Red Agua Potable La Orilla.</p> <p>Ubicación: La Orilla</p> <p>Monto: \$ 13.500.000</p> <p>Nº de beneficiarios: Toda la comunidad</p> <p>Estado: Terminado</p>



ILUSTRE MUNICIPALIDAD  
DE QUILACO

**RESUMEN DE PROYECTOS DE INVERSION EN LA COMUNA DE QUILACO**

**TOTAL DE PROYECTOS: 12**

**MONTO TOTAL INVERSIÓN \$: 1.563.857 .000**





## I. DESCRIPCION DE LOS PROYECTOS

**Proyecto:** Construcción Casetas Sanitarias Sector Rucalhue

**Fuente de Financiamiento:** Fondo Nacional de Desarrollo Regional (F.N.D.R.)

**Inversión** M\$: 458.619

**Fecha de aprobación:** 2009

**Estado:** En Ejecución

### Antecedentes Generales:

Una de las tareas fundamentales del Municipio de Quilaco es trabajar en los programas sociales para otorgar soluciones sanitarias a la población de escasos recursos que habita en condiciones de marginalidad sanitaria. El objetivo específico que se persigue con estos proyectos es reducir el déficit de cobertura de servicios de abastecimiento de agua, disposición segura de aguas servidas en las áreas rurales y urbanas, pavimentación de calles y pasajes, construcción de aceras, veredas y zarpas, a través de soluciones eficientes y sostenibles.

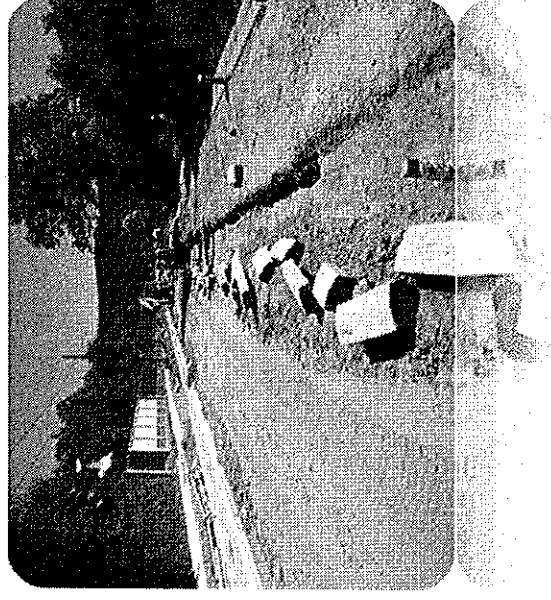

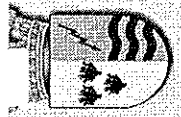

**Descripción:**

En el poblado de Rucalhue se están construyendo 60 casetas baño con fosa séptica y pozos absorbentes, y 20 casetas sanitarias con fosa séptica y drenes, haciendo un total de 80 soluciones. Mejoramiento del sistema de agua potable en el tratamiento, captación, regulación y distribución, además de obras especiales. Obras de pavimentación que en lo principal significa asfaltado en 2.427 m<sup>2</sup>, aceras por 1.746 m<sup>2</sup>, zarpas 1.026 m<sup>2</sup>, y soleras por 2.065 ml, obras de aguas lluvias con canales revestidos, entubamientos y otras obras diversas. Instalaciones de faenas, pagos de derechos al SERVIU y Seremi de Salud.

Se contempla ejecución de proyecto de Aguas Lluvias aprobado por SERVIU que constituye una solución definitiva a la problemática que afecta a Rucalhue. En el área urbana se incluye 102 m de tuberías y se destaca el perfilamiento de un canal en tierra de 390 ml.

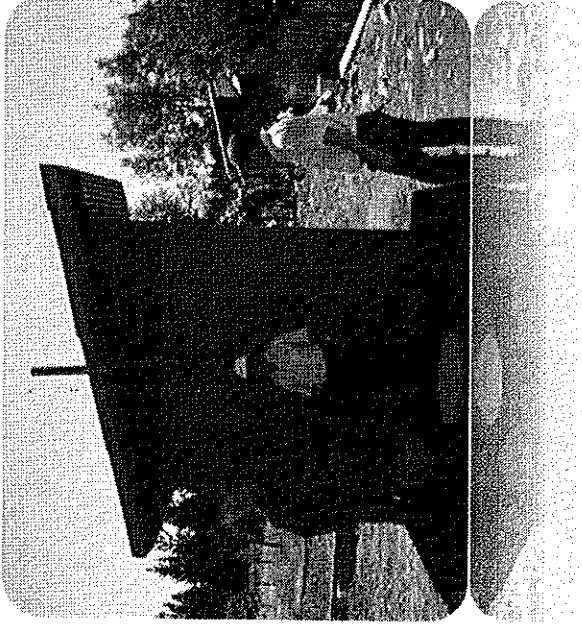



ILUSTRE MUNICIPALIDAD  
DE QUILACO

**Proyecto: Construcción Casetas Sanitarias Quilaco II Etapa**

**Fuente de Financiamiento: Fondo Nacional de Desarrollo Regional (F.N.D.R.)**

**Inversión M\$: 762.117**

**Fecha de aprobación: 2009**

**Estado: En Proceso de Adjudicación.**

**Antecedentes Generales:**

Al igual que el proyecto en ejecución en la localidad de Rucalhue de nuestra comuna, la construcción de casetas sanitarias en Quilaco, también pasa a ser una de las tareas fundamentales del Municipio de Quilaco, que es trabajar en los programas sociales para otorgar soluciones sanitarias a la población de escasos recursos que habita en condiciones de marginalidad sanitaria. El objetivo específico que se persigue con estos proyectos es reducir el déficit de cobertura de servicios de abastecimiento de agua, disposición segura de aguas servidas en las áreas rurales y urbanas, pavimentación de calles y pasajes, construcción de aceras, veredas y zarpas, a través de soluciones eficientes y sostenibles.





**Descripción:**

La ejecución de esta iniciativa, contempla la construcción de 129 Soluciones divididas en 21 del tipo conexión a red pública con reposición de artefactos y 108 casetas sanitarias del tipo baño. Las soluciones sanitarias, tanto a nivel de casetas como conexión a red, se presentan con sus respectivas especificaciones técnicas y planos de arquitectura y especialidades aprobados.

Las casetas se dividen en 85 con conexión a red pública y 23 a fosa séptica con pozo absorbente. En alcantarillado de aguas servidas con colectores se tiene proyecto aprobado por ESSBIO para cuatro sectores.

Respecto a alcantarillado de aguas servidas con soluciones particulares se tiene proyecto aprobado por la SEREMI de Salud en dos sectores donde no hay factibilidad de evacuación gravitacional. Con respecto a la pavimentación y aguas lluvias se contempla en nueve sectores, ocho calles y un pasaje complementado por obras de muros, muretes y cajones de hormigón.

Se contemplan 17 empalmes, 47 arranques de agua potable, 129 uniones domiciliarias con 23 a fosa y 106 a red de alcantarillado.

Cabe señalar que la construcción de este tipo de proyecto considera la contratación de mano de obra local para la generación de empleo en la comuna, considerando que Quilaco presenta un alto índice de desempleo.

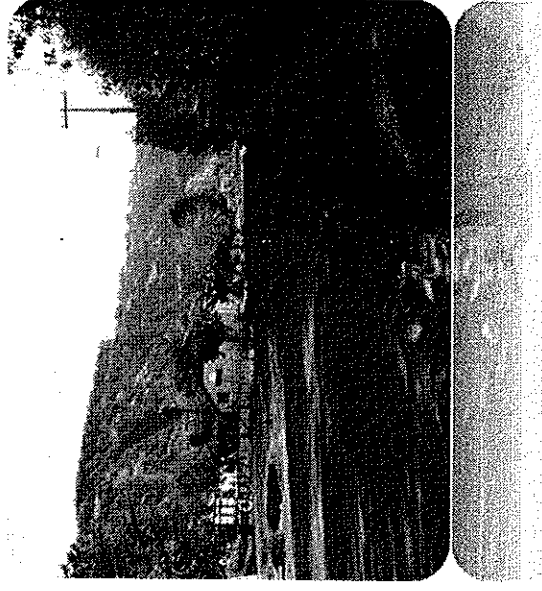



ILUSTRE MUNICIPALIDAD  
DE QUILACO



**Proyecto:** Construcción Edificio Registro Civil e Identificación

**Fuente de Financiamiento:** Fondo Regional de Inversión Local (F.R.I.L.)

**Inversión M\$:** 47.000

**Fecha de aprobación:** 2009

**Estado:** En proceso de adjudicación.

**Antecedentes Generales:**

Como es sabido por todos los vecinos de Quilaco, la comuna cuenta en la actualidad con un Registro Civil que presenta una edificación añosa de madera en un piso en pésimo estado de conservación, sin posibilidad de mejoramiento sobre la infraestructura existente, con serios problemas estructurales y evidente cumplimiento de su vida útil.

Por otra parte existe una fuerte demanda cotidiana por el público local incluido además residentes de comunas vecinas que acuden a ejercer sus trámites a este Registro Civil, realizándolos con esta infraestructura deteriorada.

La construcción de este edificio público, pretende brindar un espacio físico acorde con las necesidades modernas de un servicio público y funcional para los efectos de archivos, oficina de celebración de matrimonios, firmas de documentos y otros afines inherentes a la multiplicidad y complejidad de esta oficina.

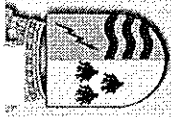

Asimismo existe una fuerte presión de la comunidad por reponer el actual edificio, el que no se condice con las construcciones aledañas del Edificio Consistorial, Posta de Quilaco, Jardín infantil, y Sala Cuna, todos ellos de data reciente en lo referido a sus años de puesta en servicio.

#### Descripción:

La construcción de este edificio esta considerada en una superficie de 98,93 m<sup>2</sup>, en los cuales se contempla un área administrativa y de recaudación de información, área de servicios, área pública, área semipública y área de servicios públicos.

La materialización de este proyecto nos permitirá, proteger la integridad del funcionario público que trabaja en esta oficina y documentación en custodia, en atención a que el fuerte deterioro genera condiciones de humedad y proliferación de hongos, que dañan los registros y documentación de invaluable e insustituible valor, por la información exclusiva que contiene. **Fotografía. Edificio actual desmejorado**

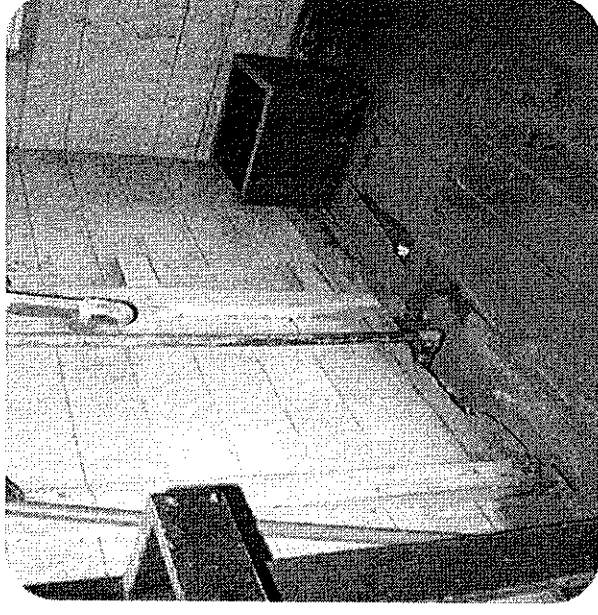



**Proyecto:** Construcción Ciclovía Quilaco

**Fuente de Financiamiento:** Programa Mejoramiento Urbano (P.M.U.)

**Inversión M\$:** 30.072

**Fecha de aprobación:** 2009

**Estado:** En ejecución, Administración Directa

**Antecedentes Generales:**

En nuestra comuna existe la presencia de lugares con alta circulación diaria, que se hace obligatoria para trabajadores, estudiantes; residentes que acuden a recintos de atención en distintas áreas.

Por otra parte, el acceso principal a Quilaco urbano presenta un alto tráfico tanto peatonal como de ciclistas durante el año y que en las actuales condiciones representan un peligro de accidentes e incomodidades especialmente en el periodo invernal por el barro generado por las lluvias y en época estival el excesivo polvo en suspensión que afecta a la población.

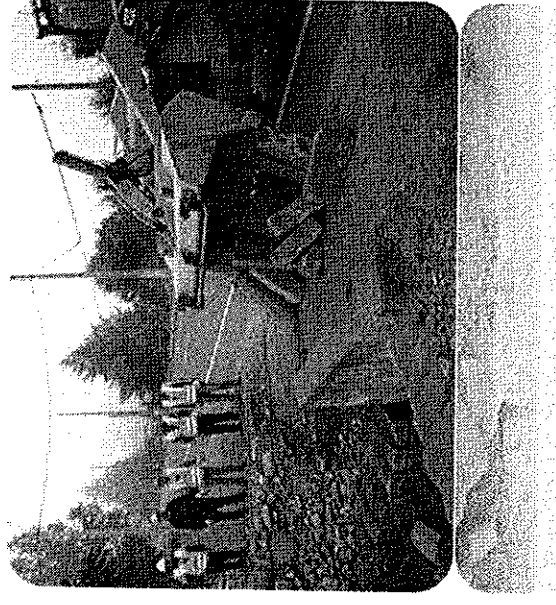

Además el alto flujo de trabajadores y vecinos que se desplazan desde Quilaco hacia Santa Bárbara, genera riesgos de transitar por una calzada de alto tránsito vehicular.

Por otra parte, es importante señalar que al usar la bicicleta para desplazarse, o practicar ciclismo como deporte, ayuda a las personas a sentirse saludables, además la bicicleta respeta el medio ambiente, y quienes las usan están haciendo un real aporte por no contaminar.

**Descripción:**

La ejecución del proyecto “Construcción Ciclo-vía”, contempla el tramo desde la entrada a Quilaco hasta el puente “Descarga”, que posee una longitud de 870 metros lineales, y otorgará mayor seguridad a los ciclistas que por distintos motivos tengan que trasladarse desde la comuna de Quilaco, a la vecina comuna de Santa Bárbara y viceversa.

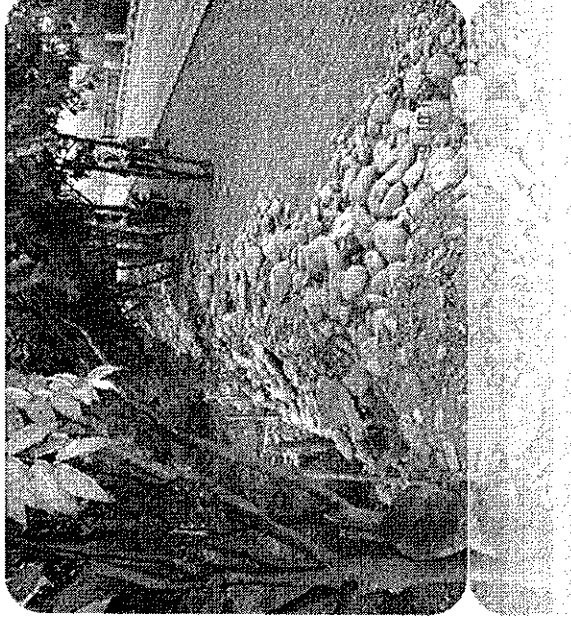



**ILUSTRE MUNICIPALIDAD  
DE QUILACO**

Por otra parte, es relevante señalar que para la construcción de la CICLOVIA se emplea directamente por parte de la Municipalidad mano de obra 100 % de nuestra comuna.

**Proyecto: Construcción Paraderos Peatonales Sectores Rurales Quilaco**

**Fuente de Financiamiento: Programa Mejoramiento Urbano (P.M.U )**

**Inversión M\$: 12.272**

**Fecha de aprobación: 2009**

**Estado: En ejecución, Administración Directa.-**

**Antecedentes Generales:**



Las principales localidades rurales de la comuna de Quilaco, no cuentan con refugios peatonales para la población que ocupa la movilización colectiva, y en aquellos casos en que existe, éstos son contruidos precariamente. Esta situación ocasiona innumerables inconvenientes en épocas extremas a consecuencia de la lluvia, frío y calor, especialmente en la población de la tercera edad, enfermos, madres y menores, quienes no disponen de una infraestructura para protegerse de la inclemencia del tiempo y realizar un tiempo de espera del itinerario con la mínima seguridad, confort y comodidad.

Lo anterior se agrava al considerar que en su mayoría corresponde a personas que están fuera de sus casas por diversas razones durante largas horas, lo que genera aumento de enfermedades bronco pulmonares, ausentismo laboral y estudiantil al permanecer con la ropa húmeda durante toda una jornada.

En este contexto, es que la construcción de Paraderos Peadonales, en los sectores rurales viene a solucionar problemas cotidianos de la comunidad, ya que la población afectada identifica puntos clave de convergencias, para abordar y descender del bus y en la mayoría de los casos con mercaderías, harina, fertilizantes y otros que deben permanecer en un ambiente seco, por ende estos paraderos contribuyen a custodiar y proteger los víveres de las modestas familias del mundo rural.

**Descripción:**

La ejecución del proyecto "Construcción de Paraderos Peadonales Sectores Rurales Quilaco", aportará a que los usuarios de la locomoción colectiva existente en la comuna cuenten con refugios dignos y de una estructura

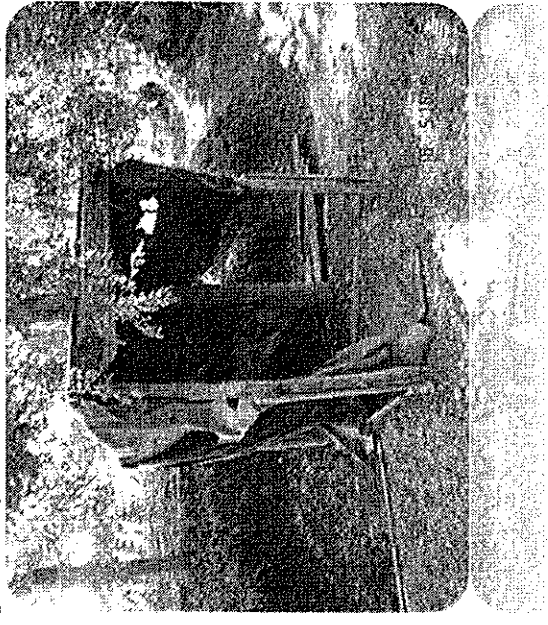









ILUSTRE MUNICIPALIDAD  
DE QUILACO

duradera entregando además una cierta identidad y armonía en el diseño de estos con el medio.

Además la ejecución de este tipo de proyecto considera la contratación de mano de obra local para la generación de empleo en la comuna, considerando que Quilaco presenta un índice de desocupación de un 14% según indicadores CASEN 2003. **Fotografías paraderos artesanales**

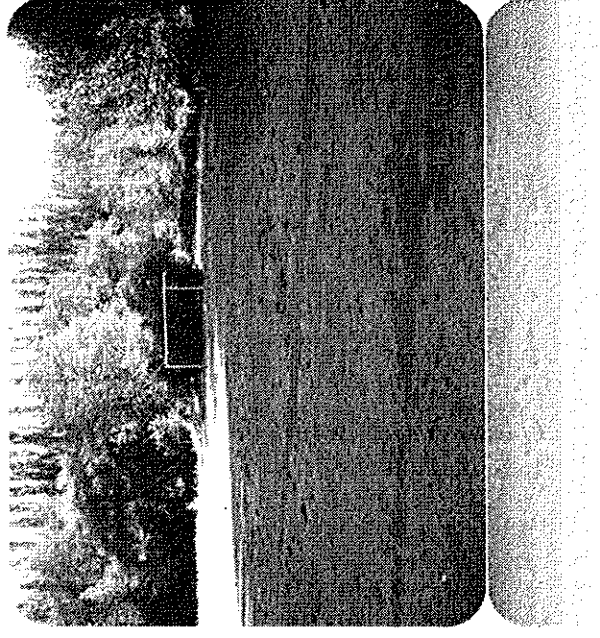

**Proyecto: Construcción Graderías y Cierre Perimetral Cancha La Orilla**

**Fuente de Financiamiento: Fondo Regional Inversión Local (F.R.I.L)**

**Inversión M\$: 22.548**

**Fecha de aprobación: 2009**

**Estado: En ejecución.**

### Antecedentes Generales:

El sector “La Orilla”, se caracteriza por una pujante actividad deportiva, la que se realiza en la cancha existente, aledaña al costado norte del río Coihueco, no obstante el masivo público que concurre a los eventos deportivos, competitivos, recreacionales y de camaradería, no posee una infraestructura mínima de confort asociada a graderías y camarines, lo que obliga a usar la vegetación existente para el cambio de vestuario de los deportistas.

En época estival, aumenta el número de actividades en este recinto por la masiva concurrencia de turistas y visitantes que llegan atraídos por las bellezas naturales del entorno no contando con estructuras de confort y seguridad para presenciar un campeonato u otra actividad masiva de público.

Además en la Comuna se ha venido desarrollando la muestra campesina rural que convoca a todos productores locales, quienes se reúnen en este recinto.

El proyecto “Construcción Graderías y Cierre Perimetral Cancha La Orilla” estimula el buen uso del tiempo libre, especialmente la juventud quien continuará practicando deporte y evitara por falta de elementos mínimos distraerse en otras acciones contrarias a la salud y buenas costumbres al no poder canalizar sus inquietudes por falta de infraestructura básica.



Fotografía: Cancha sin cierre perimetral



ILUSTRE MUNICIPALIDAD  
DE QUILACO

**Descripción:**

El proyecto consiste en la construcción del Cierre Perimetral del Recinto Deportivo La Orilla que contempla Pilares de Fé de 50x50x4mm, a una distancia de 3,20 m. y cierre de malla Acma Galvanizada en paneles de 1,5 x 3,00 m., y la construcción de Graderías en estructura metálica en una extensión de 12,00 m., para una capacidad aproximada de 100 personas.

**Proyecto:** Construcción Sede Comunitaria Sector Cerro el Padre

**Fuente de Financiamiento:** Fondo Regional Inversión Local (F.R.I.L)

**Inversión M\$:** 37.352

**Fecha de aprobación:** 2009

**Estado:** En ejecución.

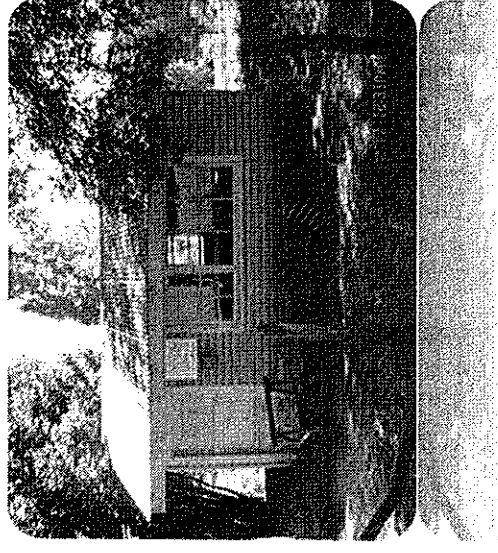



**ILUSTRE MUNICIPALIDAD  
DE QUILACO**

### **Antecedentes Generales:**

La Localidad de "Cerro El Padre" esta ubicada a 30 Km. al Sur-Este de Quilaco, en este sector, las organizaciones territoriales y funcionales con asiento en la comunidad poseen una Sede Comunitaria de larga data de construcción, que se encuentra en la actualidad en un deplorable estado de conservación, lo que sumado a la lejanía de Escuelas y Edificios Municipales que pudieran utilizarse para el normal desarrollo de las reuniones y actividades, obliga a los vecinos a convocarse en viviendas particulares, sin comodidades ni prestaciones dignas para encuentros masivos y normal desarrollo de planes de trabajo, celebraciones, reuniones técnicas, charlas de capacitaciones y Programas.

Es en este contexto que la Construcción de la sede comunitaria, emplazada en terrenos de propiedad Municipal, viene a solucionar el grave problema de la comunidad, en lo referido a contar con un espacio en donde puedan desarrollar las actividades antes descritas con mayores comodidades y dignidad.-

Fotografía. Sede social antigua

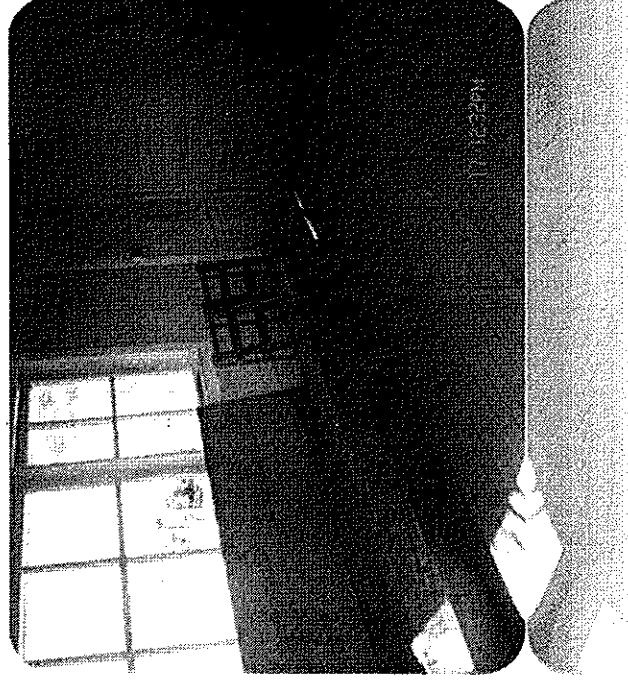

**Descripción:**

El Proyecto consiste en la construcción de una Sede Comunitaria en el sector rural Cerro El Padre de la comuna de Quilaco, emplazada en terrenos de propiedad Municipal, cuya construcción pretende ofrecer un espacio físico que permita a la comunidad desarrollar reuniones y demás actividades de esparcimiento y recreación con mayor comodidad y dignidad. La superficie a construir es de 88,16 m2.

**Proyecto: Mejoramiento Sede Multiuso Rucalhue**

**Fuente de Financiamiento: Fondo Regional Inversión Local (F.R.I.L)**

**Inversión M\$: 10.255**

**Fecha de aprobación: 2009**

**Estado: En ejecución.**

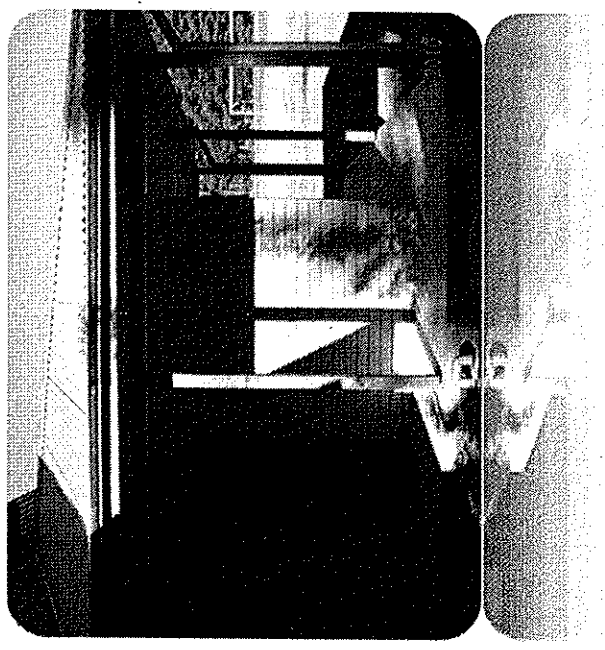





ILUSTRE MUNICIPALIDAD  
DE QUILACO

### **Antecedentes Generales:**

En la Localidad de Rucalhue, existe una Sala Multifuncional que ha permitido fortalecer el tejido social existente de la comunidad, aprovechar el tiempo libre, realizar actividades culturales, sociales, económicas comunitarias tales como artesanía, conservación entre otras, las que van en directo beneficio de aumentar los ingresos familiares y vigorizar el trabajo asociado. Sin perjuicio del objetivo primario en conjunto con la comunidad organizada puede darse otra orientación a la estructura privilegiando compatibilizar lo productivo y social de la Localidad de Rucalhue ya que en el sector existe un número significativo de organizaciones comunitarias funcionales y juntas de vecinos, quienes mantienen una estrecha cohesión entre sí y con el municipio, siendo su principal inconveniente la falta de infraestructura con fines de multiuso para desarrollar talleres, capacitación, reuniones, nivelación de estudios, celebraciones, actividades culturales, sociales y deportivas

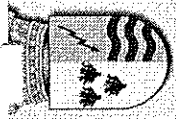

ILUSTRE MUNICIPALIDAD  
DE QUILACO

#### Descripción:

El proyecto consiste en el mejoramiento de Sala Multiuso en el sector rural de Rucalhue y que contempla la ampliación de la planta existente siguiendo el diseño original de las aguas, que se traducirá en la construcción de un baño y cocina, que en su totalidad corresponden a una superficie a construir de 25 m<sup>2</sup>.

Este Proyecto permitirá a la comunidad realizar múltiples actividades en un lugar digno y con mejores comodidades.

Fotografía: Ampliación Sala Multiuso Terminada

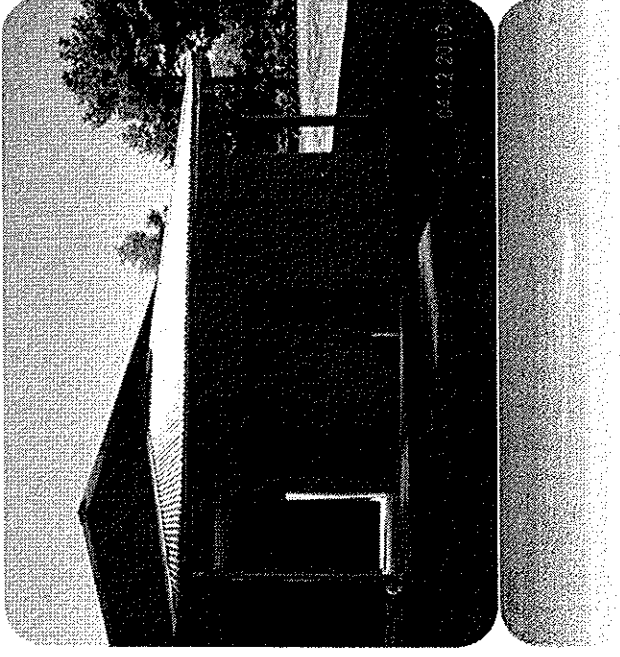

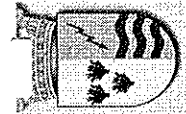

**Proyecto: Estudio Saneamiento Sanitario Sector Campamento y la Orilla.**

**Fuente de Financiamiento:** Programa Mejoramiento de Barrios, línea Estudios, Acciones concurrentes.

**Inversión** M\$: 49.500

**Fecha de aprobación:** 2009

**Estado:** En ejecución

**Antecedentes Generales:**

El sector de Campamento es un centro poblacional que se localiza a 10 Km. de Quilaco urbano y esta conformada por 74 familias con un total de 302 habitantes donde las viviendas se concentran a lo largo de un camino de 3 kilómetros.

La Orilla es un poblado que se encuentra a 25 Km. de la capital comunal y se extiende a lo largo de 3,2 Km. por la ruta Q-781.

Ambos sectores no cuenta con alcantarillado sanitario con el 98% familias con pozo negro y donde los caminos principales no cuentan con aceras, soleras ni zarpas y sus calzadas en toda su extensión de 6200 metros son de tierra con la intransitabilidad en épocas invernales.

El objetivo del estudio es tener como producto final proyectos de mejoramiento para los sectores de Campamento y La Orilla en relación a condiciones urbanísticas y sanitarias para desarrollar una economía basada en las condiciones naturales de gran belleza en los parajes donde se encuentran insertas ambos centros poblados.





**Descripción:**

El objetivo final es realizar un cambio fundamental en la urbanización y sanidad de los sectores y sus habitantes, mejorando su calidad de vida y preparando la infraestructura para el desarrollo turístico de ambos poblados. Así la ejecución de un conjunto de Estudios Urbanísticos, Arquitectónicos y Sociales permitirá conformar un Mejoramiento de Barrios. En lo principal se desarrollarán los estudios de Alcantarillado, de Aguas Servidas con Plantas de Tratamiento, Instalación, mejoramiento y extensión sistema de Agua Potable, Pavimentación y Aguas Lluvias y Arquitectura de Soluciones Sanitarias, más verificación de Beneficiarios y Conformación carpeta de proyecto.



**Proyecto:** Habilitación de Terrenos Sectores de Campamento, Rucalhue y Loncopangue.

**Fuente de Financiamiento:** Programa Mejoramiento de Barrios, línea Obras, Acciones Concurrentes.

**Inversión M\$:** 71.250

**Fecha de aprobación:** 2009

**Estado:** En proceso de Adjudicación.

**Antecedentes Generales:**

En las localidades de Rucalhue, Campamento y Loncopangue existen comités de vivienda que postulan a los subsidios habitacionales para lograr el anhelado sueño de la casa propia. Para que las viviendas se construyan en óptimas condiciones, se deben realizar trabajos de nivelación de terrenos y otras obras que eviten futuros problemas en estos sectores.





**Descripción:**

La ejecución de este proyecto permitirá efectuar trabajos de construcción de obras complementarias para la habilitación de los terrenos en los cuales se deben ejecutar tres proyectos que postulan al programa Fondo Solidario de Vivienda del Ministerio de Vivienda, los que darán una solución habitacional definitiva a familias de la comuna de Quilaco.

La solución Técnica busca entregar terrenos aptos para la ejecución tanto de las obras de urbanización como de edificación, lo que actualmente no es posible debido a las condiciones de los terrenos.

**Fotografía:** Sectores para movimiento de tierra





ILUSTRE MUNICIPALIDAD  
DE QUILACO

**Proyecto:** Construcción 6 Camarines para Clubes Deportivos  
**Fuente de Financiamiento:** Fondo Regional Inversión Local (F.R.I.L.)

**Inversión** M\$: 49.372

**Fecha de aprobación:** Aprobado el año 2008 y construcción año 2009

**Antecedentes Generales**

**Estado:** Ejecutado

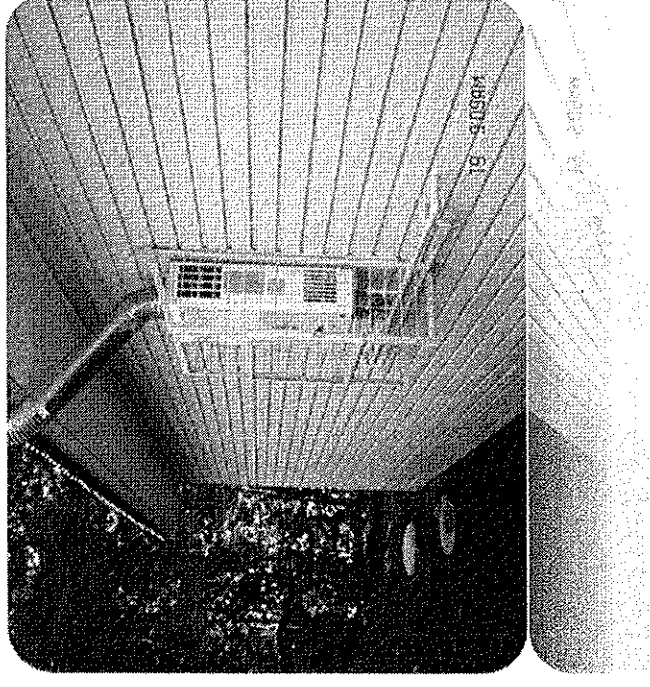



**Antecedentes Generales y Descripción:**

En la comuna de Quilaco la actividad deportiva es una de los ejes en los cuales se ha puesto énfasis en este periodo, y es sabido por nuestros vecinos que en los centros deportivos no existen las comodidades que generen mayor confort para los deportistas.

Es en este contexto que en este periodo se construyeron 6 Camarines en los siguientes sectores de Quilaco: Loncopangue, La Orilla, Piñiquihue, Bellavista, San Ramón y Quilaco urbano. las cuales fueron edificados cada uno en una superficie de 40 m<sup>2</sup> cuyos paramentos verticales fueron desarrollados en madera, con radier de hormigón, cubierta de zinc, piso cerámico, receptáculos de ducha, ventanas de aluminio, los cuales están ubicados terrenos perteneciente a la Municipalidad de Quilaco.-

**Fotografía.** Camarín Terminado

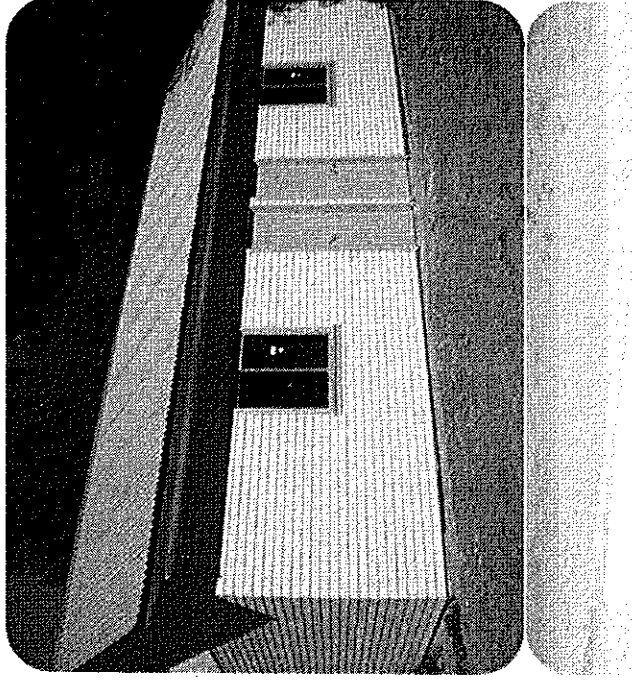

Proyecto: Mejoramiento Red Agua Potable la Orilla

de Financiamiento: Fondo Regional Inversión Local (F.R.I.L.)

Inversión M\$: 13.500

Fecha de aprobación: Aprobado 2008 y ejecutado el 2009

Estado: Ejecutado.

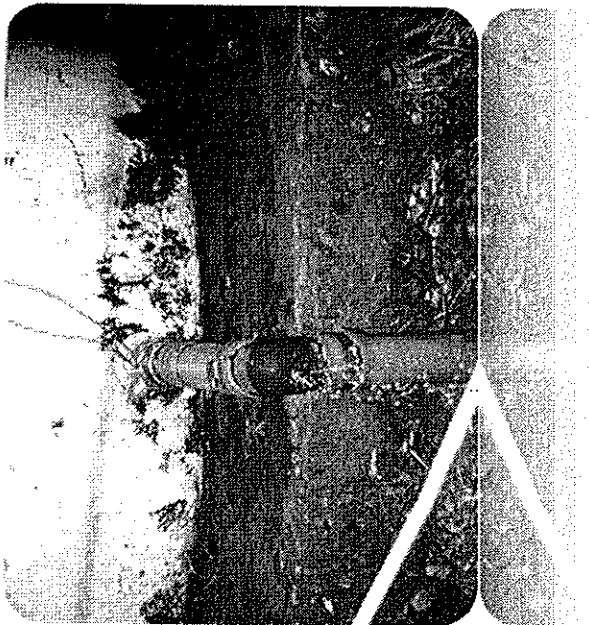

Fotografía: Antigua Red de Agua Potable en mal estado

**Antecedentes Generales y Descripción:**

La ejecución de este proyecto contempló la construcción de una red matriz de 4.200 metros y las conexiones a las casas de los beneficiarios y la instalación de un medidor que beneficio 40 familias.

Esta solución se orientó en solucionar los constantes requerimientos por parte de la comunidad de La Orilla para reparar y cambiar la ya colapsada y antigua red de agua potable considerando a todas las familias que allí habitan, por otra parte el desarrollo de este proyecto consideró la contratación de mano de obra local para la generación de empleo en la comuna ya que esta tiene un índice de Desocupación de un 14% según indicadores CASEN 2003. **Fotografía:** Estanque agua potable

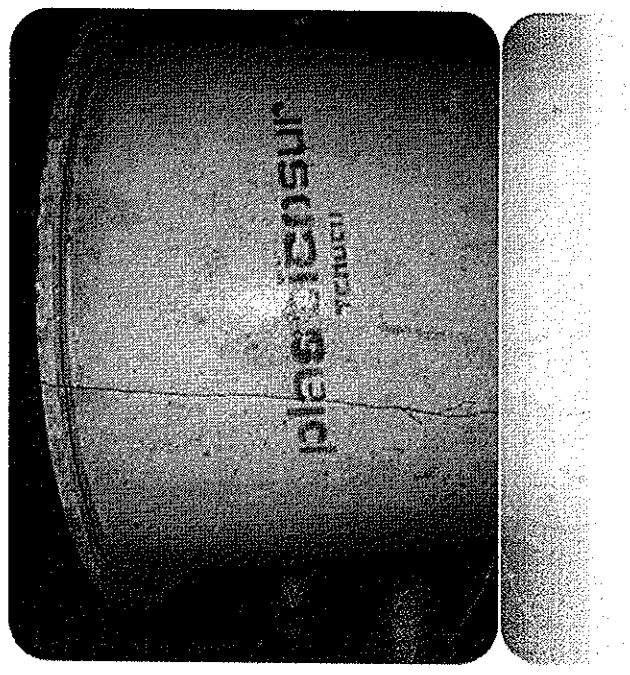

**PROYECTOS APROBADOS EL 2010 PROXIMO A EJECUTARSE**

**Proyecto:** Estudio Saneamiento Sanitario Loncopangue

**Fuente de Financiamiento:** Programa Mejoramiento de Barrios, Línea Estudios, Acciones Concurrentes.

**Inversión M\$:** 48.500

**Fecha de aprobación:** 2010

**Estado:** En Proceso de Adjudicación.

**Antecedentes Generales:**

El objetivo final es realizar un cambio fundamental en la urbanización y sanidad del sector de Loncopangue y sus habitantes, mejorando su calidad de vida y preparando la infraestructura para el desarrollo turístico del poblado. Así la ejecución de un conjunto de Estudios Urbanísticos, Arquitectónicos y Sociales permitirá conformar un Mejoramiento de Barrios. En lo principal se desarrollarán los estudios de Alcantarillado, de Aguas Servidas con Plantas de Tratamiento, Instalación, mejoramiento y extensión sistema de Agua Potable, Pavimentación y Aguas Lluvias y Arquitectura de Soluciones Sanitarias, más verificación de Beneficiarios y Conformación carpeta de proyecto.

Descripción:

Este Estudio persigue poder establecer como producto final un Proyecto de Mejoramiento de Barrios para la localidad de Loncopangue, para lo cual se solicitara considerar los siguientes aspectos.

- Levantamiento topográfico y catastral
- Diagnostico de la situación existente.
- Estudios de mecánica de suelos.
- Propuesta de urbanización
- Mejoramiento y Extensión del Sistema de agua potable con las aprobaciones de los organismos correspondientes.
- Estudios y Proyectos de Alcantarillado de Aguas Servidas con Planta(s) de Tratamiento y Elevadoras con las aprobaciones de los organismos correspondientes.
- Proyectos de pavimentación con las aprobaciones de los organismos correspondientes
- Evacuación de aguas lluvias con las aprobaciones de los organismos correspondientes.
- Proyectos de servidumbres y terrenos a expropiar (planos, etc.).
- Estudios y Proyectos de Arquitectura Casetas Sanitarias e Instalaciones Domiciliarias.-

## BIBLIOTECA PÚBLICA 265 QUILACO

**ENCARGADA BIBLIOTECA:** SRA. MARIA CORDOVA ALBORNOS.-

La Biblioteca Pública N° 256 depende de la Ilustre Municipalidad de Quilaco. Esta biblioteca cuenta con un total de material bibliográfico que asciende a 5.316.

En el año 2009 las obras consultadas en sala fueron 6.388, la atención de usuarios a domicilio fueron 1.737 y las obras prestadas 2.544.

Por otra parte cabe destacar el "Proyecto Biblioredes" en donde La Biblioteca Pública N°256, tuvo durante el año 2009 un excelente desempeño, habiendo sobrepasado el 120% de cumplimiento de sus metas y quedando ubicada entre las diez mejores bibliotecas de la región del Bio Bio: en los ámbitos de: Usuario permanentes Biblioredes, alfabetización digital básica, Alfabetización digital complementada y sitios Web, contenidos locales.

En cuanto a la extensión cultural, entre las actividades que los funcionarios de la Biblioteca han realizado en el transcurso del año 2009, resaltan el Aniversario de la Biblioteca, Día del Libro, Día del Patrimonio Cultural y Taller Artesanal, los cuales siempre han contado con una alta afluencia de público.

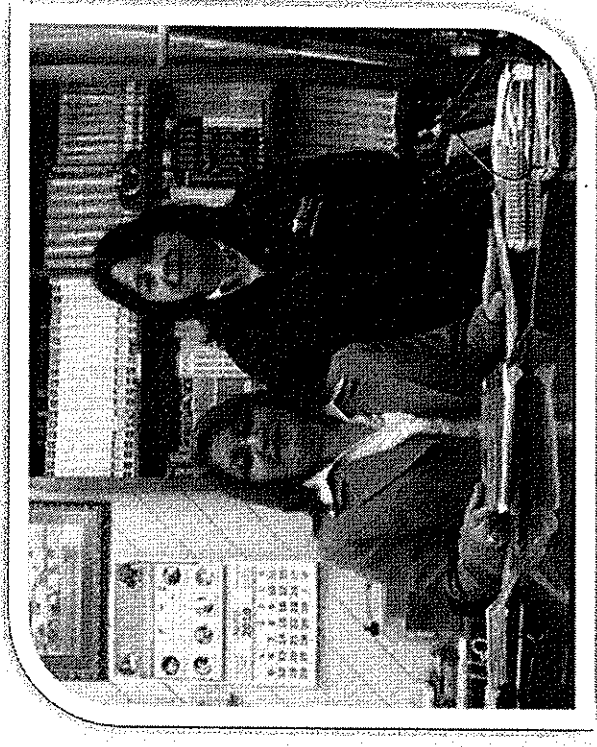

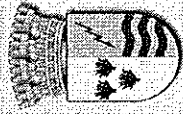

ILUSTRE MUNICIPALIDAD  
DE QUILACO

# Dirección de Desarrollo Comunitario

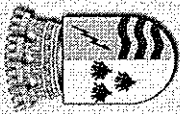

ILUSTRE MUNICIPALIDAD  
DE QUILACO

El Depto. de Desarrollo Comunitario está constituido por 7 funcionarios:

- |  |                        |
|--|------------------------|
| 1 Profesional, Director del Departamento                     | 1 Encuestadora         |
| 1 Profesional, Asistente Social                              | 1 Conductor            |
| 1 Profesional Técnico Agrícola encargado de Desarrollo Rural | 1 Secretaria           |
|  | 1 Encargado de Cultura |



Director Dideco

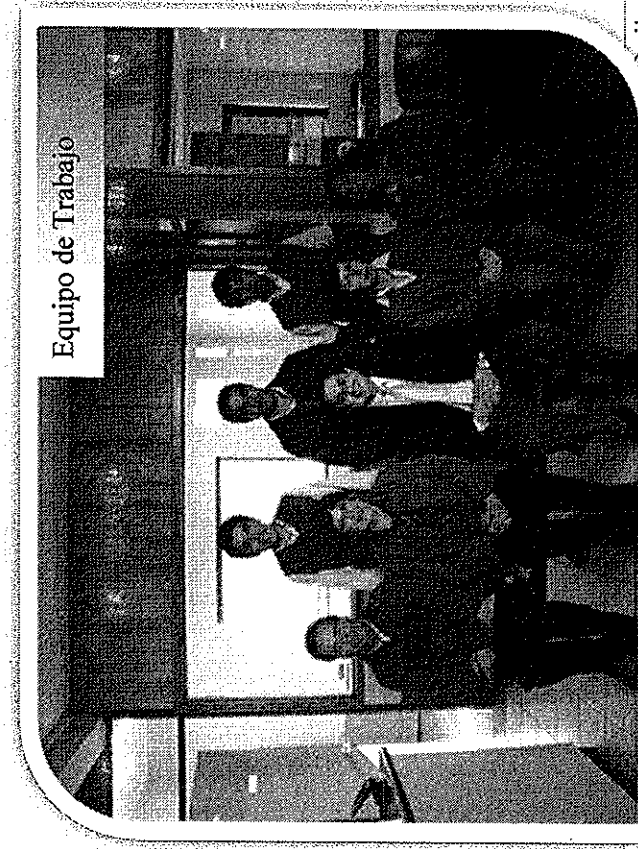

Equipo de Trabajo





ILUSTRE MUNICIPALIDAD  
DE QUILACO

## BENEFICIOS SOCIALES

### 1.- PENSIONES BASICAS SOLIDARIAS

- a) **VEJEZ:** A personas mayores de 65 años y más, sin recursos económicos para ambos sexos.  
En el año 2009, 26 personas recibieron el Beneficio por primera vez, cuyo monto fue de \$75.000 mensual.
- b) **INVALIDEZ:** A personas mayores de 18 años inválidos (INCAPACIDAD SUPERIOR A 2/3) y pertenecientes a familias de escasos recursos.  
En el año 2009, 18 personas recibieron el beneficio por primera vez, monto: \$75.000 mensual.
- c) **APORTE SOLIDARIO DE VEJEZ O INVALIDEZ:** A persona mayor de 65 años que han impuesto en alguna AFP,,  
En el año 2009, 35 personas recibieron el beneficio por primera vez.
- d) **DEFICIENTES MENTALES:** Ley N° 18.600 dirigido a menores de 0 hasta los 18 años de edad.  
En el año 2009, 03 Jóvenes recibieron el beneficio por primera vez, monto mensual \$52.730.

TOTAL PENSIONES COMUNA : 627  
OTORGADAS AÑO 2009 : 82



ILUSTRE MUNICIPALIDAD  
DE QUILACO

2.- SUBSIDIO UNICO FAMILIAR AL MENOR DE 0 A 18 AÑOS DE EDAD

Consiste en el pago mensual de \$ 6.500 por cada menor cuyos padres no cuentan con régimen previsional y de escasos recursos, en lugares establecidos por el Instituto de Normalización Previsional. El beneficio durará tres años, al cabo de los cuales se puede volver a postular.

TOTAL TRAMITADOS AÑO 2009	:254
TOTAL COMUNAL	:947 SUBSIDIOS

3.- SUBSIDIO AL CONSUMO DE AGUA POTABLE Y ALCANTARILLADO URBANO Y RURAL

Dirigido a familias de escasos recursos económicos, que tienen dificultad para pagar los servicios de agua potable, alcantarillado y aguas servidas.

CUPOS ASIGNADOS A LA COMUNA	: 370
CUPOS OTORGADOS	: 370 = 100%
AREA URBANA	: 245
AREA RURAL	:125(Lontcopangue,Campamento, Rucaihue)



ILUSTRE MUNICIPALIDAD  
DE QUILACO

4.- FICHA DE PROTECCION SOCIAL 2009

Fichas nuevas aplicadas por primera vez al grupo familiar: 65

Fichas Actualizadas y/o modificadas por cambio domicilio, fallecimiento de algún integrante, ingreso de un recién nacido etc.

5.- BECA PRESIDENTE DE LA REPUBLICA

Dirigido a estudiantes de Enseñanza Media y superior que carecen de recursos económicos y presentan un buen rendimiento escolar.

Esta beca se otorga por 10 meses y corresponde a 0,62 Unidades Tributarias Mensuales para alumnos becados de Ens. Media y 1,24 Unidades Tributarias Mensuales para alumnos becados de Enseñanza Superior.

OTORGADAS 2009

ENS. MEDIA	: 19 ALUMNOS	= \$19.567 MENSUAL
ENS. SUPERIOR	: 11 ALUMNOS	= \$39.000 MENSUAL

TOTAL	: 30 ALUMNOS
-------	--------------

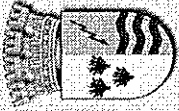

ILUSTRE MUNICIPALIDAD  
DE QUILACO

6.- BECA INDIGENA

Dirigida a jóvenes con ascendencia indígena de escasos recursos que cursan Educación Básica y Media en escuelas Municipales o Particulares Subvencionadas y Educación Superior en Instituciones con o sin Aporte Fiscal directo. Cada becado tiene derecho a un subsidio anual equivalente a:

ENS. BASICA	: \$90.694	06 ALUMNOS
ENS. MEDIA	: \$186.950	09 ALUMNOS
ENS. SUPERIOR	: \$588.460	04 ALUMNOS

OTORGADAS 2009  
TOTAL: 19 ALUMNOS BENEFICIARIOS



ILUSTRE MUNICIPALIDAD  
DE QUILACO

7.- BECA COMUNAL ESTUDIANTEL I. MUNICIPALIDAD DE QUILACO

Tiene como objetivo apoyar económicamente a alumnos residentes en nuestra comuna, que realizan su Ens. Media Técnico Profesional y Superior fuera del lugar de residencia.

Consiste en un aporte de \$25.000 mensual a la Ens. Superior y \$ 10.000 Ens. Media, por un periodo anual comprendido entre Marzo a Diciembre.

ALUMNOS BENEFICIADOS 2009

ENSEÑANZA MEDIA : 13 ALUMNOS = \$10.000 MENSUAL  
ENSEÑANZA SUPERIOR : 78 ALUMNOS = \$25.000 MENSUAL  
TOTAL ALUMNOS : 91

COSTO TOTAL ANUAL MUNICIPIO : \$21.190.000

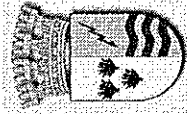

ILUSTRE MUNICIPALIDAD  
DE QUILACO

**8.- ENTREGA DE CREDENCIALES DE SALUD**

Personas que no cuentan con un Régimen Previsional, carentes de recursos económicos.

**TRAMITADAS AÑO 2009 : 270 Ingresadas al Sistema de FONASA.**

**9.- INFORMES SOCIO-ECONÓMICOS ELABORADOS PARA:**

Hospitales, Juzgados, Hogares Estudiantiles, Universidades, Municipio, Jardines Infantiles, Liceos, INP, Hogares De Ancianos, Empresarias, Locomoción Colectiva, CONIN, COALVI, Ministerio del Interior (Pensiones de Gracia), Regimiento, etc.

**TOTAL ELABORADOS 2009: 316**

**10.- OMIL, OFICINA MUNICIPAL DE INSERCIÓN LABORAL**

En el año 2009 se inscribieron un total de 490 personas que se encontraban cesantes en la comuna, desglosados en:

**155 MUJERES y 335 HOMBRES**

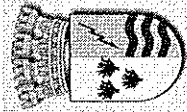

ILUSTRE MUNICIPALIDAD  
DE QUILACO

11.- PROGRAMA DE ASISTENCIA SOCIAL

CUENTA PRESUPUESTARIA (2531010)

Entregadas a la comunidad durante el año 2009 las siguientes especies:

♦ CANASTAS FAMILIARES	: 121
♦ INTERCONSULTAS (PASAJES)	: \$ 3.148.642
RECETAS MEDICAS, EXAMENES	
MATERIALES DE CONSTRUCCIÓN	
♦ PLANCHAS DE ZINC	: 180
♦ PAÑALES(ADULTO Y R. NACIDO	: 79 PAQUETES
♦ LECHE	: 31 KILOS
♦ ZAPATOS	: 216 PARES
♦ CUADERNOS UNIVERSAITARIOS	: 250
♦ FRAZADAS	: 3
♦ COLCHONES	: 2
♦ CATRES	: 2



ILUSTRE MUNICIPALIDAD  
DE QUILACO

## Entrega de Mediaguas 2009

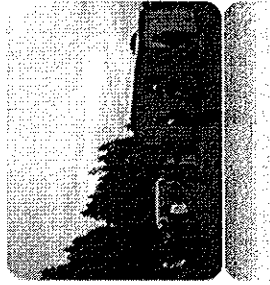

## Entrega de Uniforme Inicio año Escolar 2009

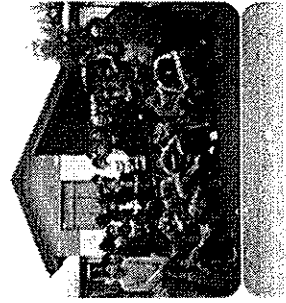





ILUSTRE MUNICIPALIDAD  
DE QUILACO

**DESARROLLO RURAL**

1.- Programa saneamiento de Títulos de Dominio.

**08 BENEFICIARIOS**

2.- Programa Forestación Campesina, Convenio CONAF-INDAP.

**10 BENEFICIARIOS, con 40 has.**

3.- Programa Brigada Forestal.

**3 JEFES DE CUADRILLA**

**2 JEFES DE BRIGADA**

**4 MOTOSIERRISTAS**

**3 MOTOBOMBISTAS**

**3 COMBATIENTES**

4.- Programa Control Sirex Noctilio, liberación de 30parejas control biológico Megarhyssa Nortoni.



ILUSTRE MUNICIPALIDAD  
DE QUILACO

5.- Programa Manejo sustentable del bosque nativo.

**6 BENEFICIARIOS**

6.- Programa Apoyo a la Micro Empresa Rural, FOSIS

**25 BENEFICIARIOS**

7.- Programa Apoyo Actividades Emprendedoras FOSIS.

**5 BENEFICIARIOS**

8.- Programa Apoyo al Emprendimiento Rural FOSIS, PIRD.

**12 BENEFICIARIOS**



ILUSTRE MUNICIPALIDAD  
DE QUILACO

9.- Programa de Vacunación y Desparasitación SAG, 8399 cabezas.

**400 BENEFICIARIOS**

10.- Programa Prodesal.

**120 AGRICULTORES.**

11.- Programa Forestación media Hectárea Forestal Mininco.

**30 BENEFICIARIOS**

Es importante resaltar que durante el año se finalizaron la construcción de los 34 Subsidios Rurales correspondientes al año 2006 por monto total \$ 12.580 UF, lo que se traducirá en ir regularizando los procesos posteriores al 2007.



MUNICIPALIDAD  
DE QUILACO

CULTURA, DEPORTE Y RECREACION.

ACTIVIDADES DE VERANO

- > Tardes recreativas, juegos, música a cargo de los jóvenes universitarios de la comuna.
- > Música se contrata servicio de música y animación para la plaza de la comuna todas las noches.
- > Carnaval de verano Segunda y tercera semana de enero. Actividades en la cual se forman alianzas para competir por un premio en dinero y la elección de una reina. 10 jornadas de 4 horas de duración.
- > Rodeo comunal, actividad a cargo del Club de Huasos con apoyo municipal.

COSTO  
\$ 802.629



ILUSTRE MUNICIPALIDAD  
DE QUILACO

**ACTIVIDADES DEPORTIVAS Y RECREATIVAS**

- > Talleres de Básquetbol, Aeróbica, gimnasia Adulto Mayor , Fútbol, Voleibol, tenis de Mesa, Taller de Danzas Tradicionales, Taller de Guitarra y taller de Cueca..
- > Participación con la selección de Fútbol en campeonato internacional de fútbol en la comuna el Cholar Argentina.
- > Comienzo Campeonato Comunal de Fútbol, organizado por la Unión Comunal de Clubes Deportivos.
- > Proyecto en ejecución 2% FUND de la \$11.246.116

COSTO  
\$ 4.203.000

**Taller de Cueca “Loncopangue” Presentación en “Primer Encuentro de Talleres Folklóricos Quilaco – Mulchén 2009”**

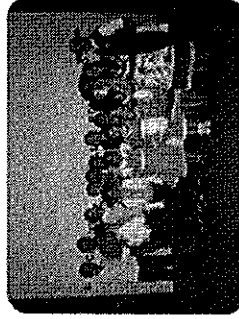
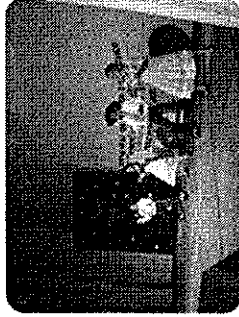
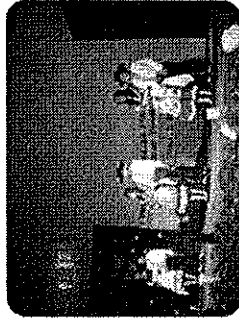



ILUSTRE MUNICIPALIDAD  
DE QUILACO

CELEBRACION DIA INTERNACIONAL DE LA MUJER

COSTO  
\$817.220

CELEBRACION DIA DE LA MADRE

COSTO  
\$1.188.666

CELEBRACION DIA DEL NIÑO

COSTO  
\$400.000



ILUSTRE MUNICIPALIDAD  
DE QUILACO

ACTIVIDADES FIESTAS PATRIAS

COSTO  
\$780.556



DIA DEL ADULTO MAYOR

COSTO  
\$1.080.400

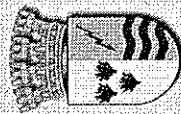

ILUSTRE MUNICIPALIDAD  
DE QUILACO

ANIVERSARIO DE LA COMUNA 2009

COSTO  
\$2.188.000







ILUSTRE MUNICIPALIDAD  
DE QUILACO

COMPRA Y ENTREGA DE JUGUETES CON ESPECTACULO PARA NIÑOS

COSTO  
\$2.820.000

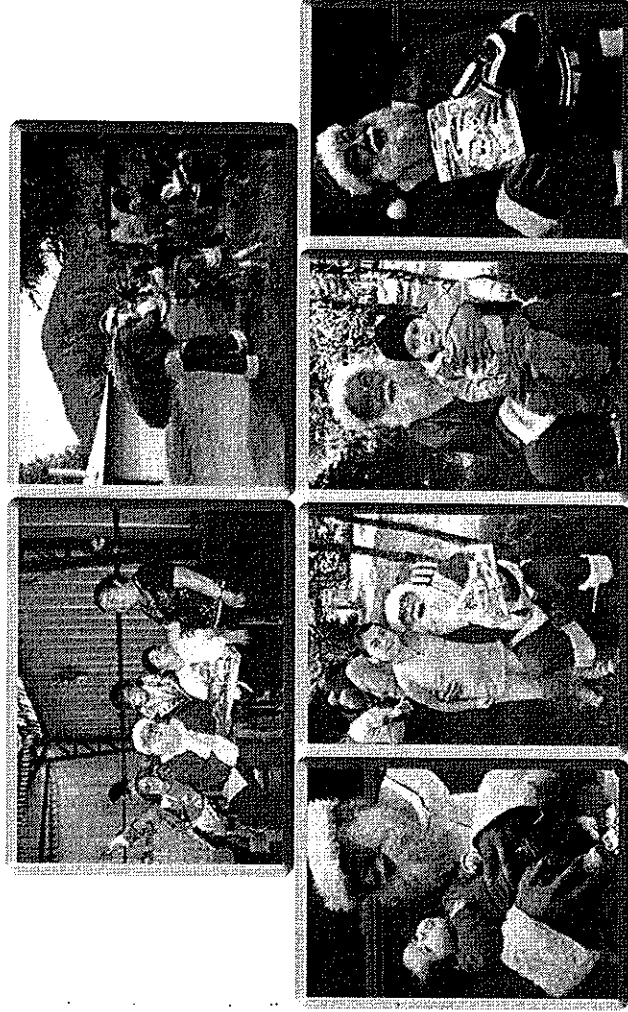



ILUSTRE MUNICIPALIDAD  
DE QUILACO

APOYO ACTIVIDADES ORGANIZACIONES COMUNITARIAS  
(CLUBES DE ADULTOS MAYORES Y JUNTAS DE VECINOS)

CRUZ DE MAYO.  
ESTOFADOS  
FIESTA DEL TRIGO.

COSTO  
\$2.442.380



TALLER DE TELAR

COSTO  
\$383.330

TALLER DE PELUQUERÍA EN TERRENO

COSTO  
\$433.330

TALLER RESCATAR Y DIFUNDIR LA IDENTIDAD CAMPESINA

COSTO  
\$1.033.330



ILUSTRE MUNICIPALIDAD  
DE QUILACO



## PROGRAMA PUENTE

El programa Puente fue creado bajo el gobierno del ex presidente Ricardo Lagos Escobar, para apoyar a las familias en situación de extrema pobreza. Es un programa integral diseñado para dar apoyo psicológico y social a las familias que viven en condiciones de extrema pobreza y que requieren integrarse a la red de beneficios y servicios sociales del Estado que existen a su disposición para apoyar su promoción hacia condiciones de mayor calidad de vida y bienestar, de manera que superen su condición de extrema pobreza.

Las familias que sean invitadas a participar del programa serán seleccionadas en base a información proporcionada por el ministerio de planificación, a través de Ficha de protección Social aplicada por el Municipio local, que reúnan con el puntaje mínimo establecido por el ministerio otorgado para la Comuna, con las cuales se establecen compromisos de acción para alcanzar 53 condiciones mínimas de calidad de vida, en las dimensiones de *Identificación, Salud, Educación, Dinámica Familiar, Habitabilidad, Trabajo e Ingresos*.

Fosis (Fondo de Solidaridad e Inversión Social) es el responsable de la ejecución del componente de Apoyo Psicosocial a las familias a través del Programa Puente. Además, aporta con sus programas al cumplimiento de las condiciones mínimas del sistema, ejecutando programas para las dimensiones de salud, educación, dinámica familiar, habitabilidad, trabajo e ingresos. Por otro lado, la Municipalidad, corporación autónoma de derecho público, con personalidad jurídica y patrimonio propio, es el encargado de administrar los recursos destinados para la ejecución del programa en la comuna.

El monto transferido al municipio correspondió a \$9.380.000 para la ejecución del programa durante el año 2009. El cual se distribuye en los siguientes ítems: Recurso Humano, capacitación, gastos asociados, talleres de promoción, seguro de accidentes.

El apoyo psicosocial, es el servicio que el Programa Puente entrega durante 24 meses a las familias beneficiarias. Consiste en un acompañamiento personalizado a las familias por parte de un profesional denominado "Apoyo Familiar" que los orienta y promueve sus habilidades para obtener las 53 condiciones mínimas de calidad de vida. Los Apoyos Familiares de la comuna durante el año 2009 fueron dos Profesionales Trabajadores Sociales; el Sr. Jaime Rodríguez Jara y la Srta. Lady Mora Cuevas, quienes se encargan de la ejecución del programa. Además, de un funcionario municipal que desempeña las funciones de jefatura y coordinación de la Unidad de Intervención Familiar, cargo que recae en el DIDECO Don Víctor Quintana Fuentes.

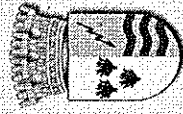

ILUSTRE MUNICIPALIDAD  
DE QUILACO

En relación a la cobertura, al día 31 de diciembre del año 2009 el programa atiende a un total de 103 familias en fase activa en la comuna.  
**Principales actividades del Programa Puente durante el año 2009**

**Programa Habitabilidad: "Quilaco trabaja por una vivienda más Saludable"**

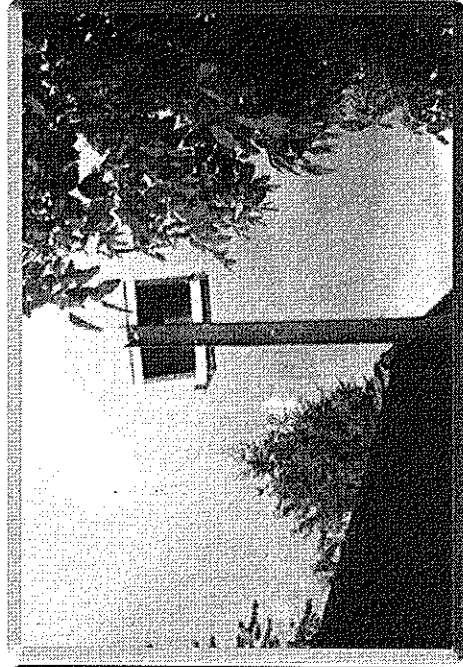

Instalación primer panel solar en la comuna, sector Reserva de Quilapalos, familia Sandoval Bertrán.