



CUENTA PÚBLICA 2011



El puente de Quilaco es un monumento de gran valor histórico y cultural, que ha sido declarado Monumento Nacional. Este puente es una obra maestra de la ingeniería y la arquitectura, que ha sido construido con gran habilidad y esfuerzo. El puente de Quilaco es un símbolo de la identidad y la historia de la región, que ha sido construido con gran habilidad y esfuerzo.

I. SALUDO DEL SR. ALCALDE DE LA COMUNA DE QUILACO, DON FREDY BARRUETO VIVEROS

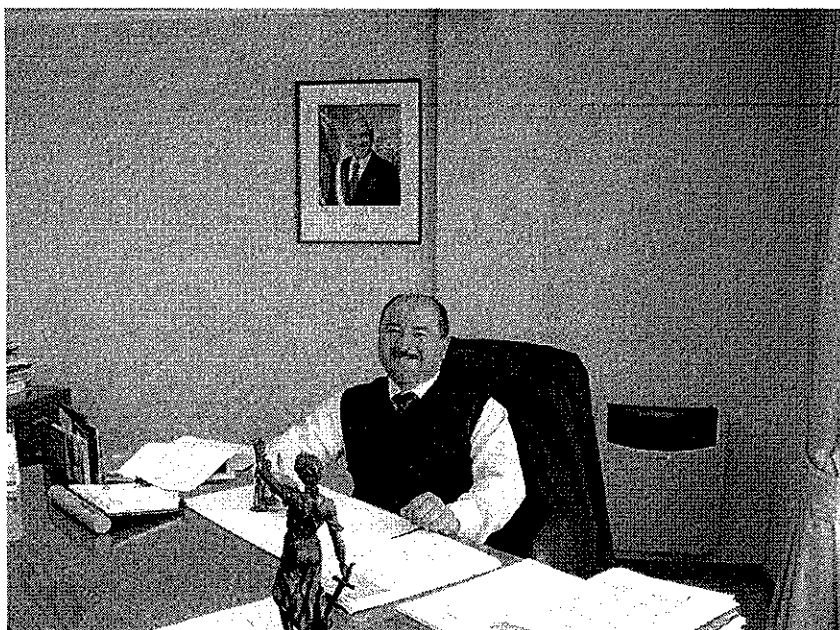

Fotografía N°1. Alcalde de la Comuna de Quilaco, don Fredy Barreto Viveros

En mi calidad de Alcalde de la Ilustre Municipalidad de Quilaco y en cumplimiento a lo dispuesto en El artículo N° 67 de la Ley 18.695 procederé a dar cuenta pública, de la gestión municipal correspondiente al año 2011, al Concejo y al Consejo comunal de organizaciones de la sociedad civil.

El acto de rendir cuenta nos obliga a detenernos y efectuar un repaso de las actividades que hemos ido desarrollando con un solo propósito, poder compartir con cada uno de ustedes un resumen de los hechos más significativos y trascendentales y, créanme, puedo sentirme inmensamente satisfecho por los resultados obtenidos.

Quiero destacar que estos resultados son el trabajo de un gran esfuerzo, no solo mío sino que el de muchos que han aportado al éxito de la gestión, desde el honorable concejo, , siempre han sabido encausar su accionar, teniendo como fin principal el interés de la comunidad; las autoridades de gobierno que nos han privilegiado con el apoyo de distintos proyectos, planes y programas, los funcionarios municipales que, en su gran mayoría, efectúan el mejor de sus aportes al cumplimiento de sus labores; ustedes desde la comunidad que cada día contribuyen con su trabajo en cada una de las organizaciones sociales, aportando con sus ideas para hacer de esta comuna cada día una Quilaco mejor.

Espero que esta Cuenta Pública sea para ustedes una herramienta informativa, donde puedan encontrar toda la información necesaria de cómo se han invertido los recursos que por cada uno de los conceptos han ingresado durante el año 2011 y de las inversiones realizadas, reflejándose en los avances obtenidos en lo referente a inversiones sociales y de infraestructura.

Hago propicia la ocasión para invitarle a cada uno de ustedes a continuar trabajando juntos, para apoyar el crecimiento y desarrollo de Quilaco, resaltando la importancia de caminar hacia el futuro anteponiendo el interés común de la comuna, por sobre los intereses personales.

A continuación les presento en destalle las gestiones realizadas el año 2011, por cada uno de los Departamentos Municipales.

Reciban el Saludo cordial y fraterno, de su Alcalde Fredy Barrueto Viveros

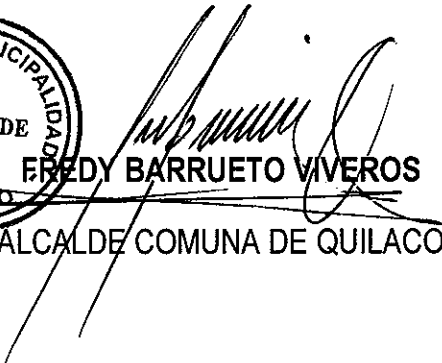

FREDY BARRUETO VIVEROS
ALCALDE COMUNA DE QUILACO

Abril, de 2012

II. EL CONCEJO MUNICIPAL

En la Municipalidad de Quilaco, el **Alcalde es la máxima autoridad**, y el Concejo Municipal se define como un organismo de carácter normativo, resolutivo y fiscalizador, encargado de hacer efectiva la participación de la comunidad local y de ejercer las atribuciones que le señala la Ley Orgánica Constitucional de Municipalidades y otros cuerpos normativos vigentes.

Los Srs. **Concejales**, son los encargados de ejercer las atribuciones que la ley les concede.

El Concejo Municipal de Quilaco, esta compuesto por:

PRESIDENTE: Alcalde don Fredy Barrueto Viveros.

CONCEJALES SRS: Pablo Cabezas Lastra

Edgardo Solar Jara

Gabriel Roa Retamal

Jaime Sanhueza Parra

Jorge Vallejos Córdova

Edison Ruiz amigo

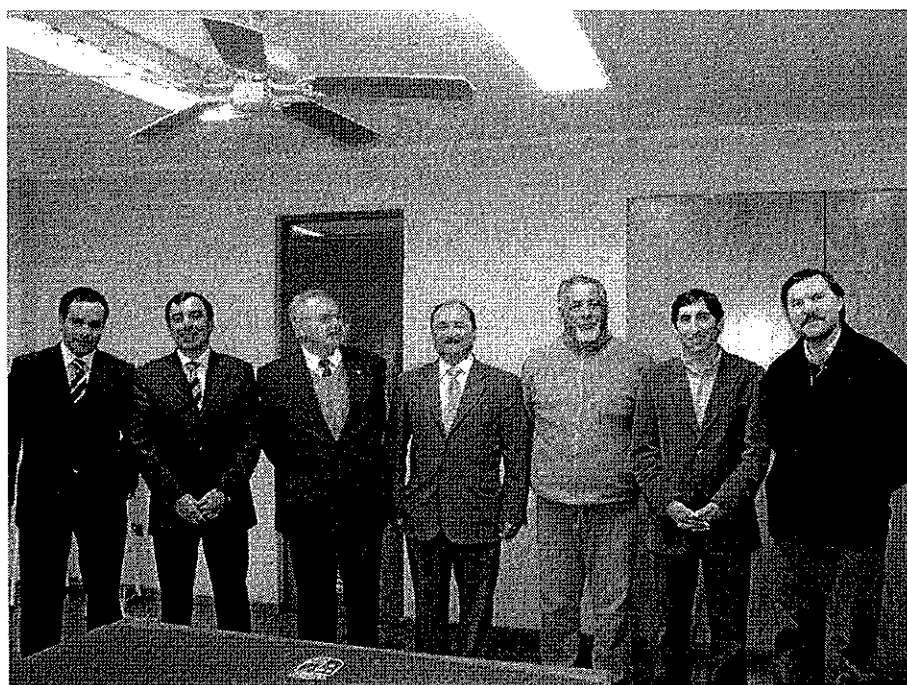

Fotografía N°2. Miembros del Concejo Comunal, comuna de Quilaco

III. EL PERSONAL QUE TRABAJA EN LA I. MUNICIPALIDAD DE QUILACO

Los funcionarios de la Ilustre Municipalidad de Quilaco, desarrollan una serie de actividades y trabajos que buscan el bienestar de la comunidad en su conjunto, además de los servicios traspasados de Educación y Salud, a los cuales año a año se les traspasa una importante suma de dinero para el buen funcionamiento de estos.

La estructura municipal comprende las siguientes Direcciones y/o Departamentos:

- a) **Administración Municipal:** El profesional que tiene asignada las funciones de Administrador Municipal es el Sr. Sandro Figueroa Muñoz, de Profesión Ingeniero Forestal y Diplomado en Gestión Pública.
- b) **Secretaría Municipal:** En donde la secretaria Municipal es la Sra. Miriam Vargas Quijada y también de aquí depende la oficina de partes municipales.
- c) **Dirección de la Secretaría Comunal de Planificación SECPLAN:** El director es el Sr. Sandro Figueroa Muñoz, de Profesión Ingeniero Forestal y Diplomado en Gestión Pública. En esta dirección además existe el apoyo de un profesional y una secretaria, para el desarrollo de las actividades propias de esta dirección.
- d) **Dirección de Administración y finanzas:** El jefe del Departamento es don Mariano Almendras, de profesión Contador Auditor, el que a su vez la integran la tesorería municipal y el departamento de adquisiciones, y Rentas y Patentes.
- e) **Dirección de Desarrollo Comunitario DIDECO:** Su director es el Sr. Claudio Melo Pérez de profesión Trabajador Social y que además asume funciones en Cultura y Deporte Comunal, Biblioteca, también forma parte el Departamento de Desarrollo Rural, el programa PRODESAL, El Departamento de encuestadores, el programa Puente, Habitabilidad y Autoconsumo, entre otros.
- f) **Dirección de Obras Municipales:** Su director hasta el 31 de diciembre de 2011 fue el Sr. Luis Riquelme Pinto (Q.E.P.D.), de profesión Constructor Civil, además contó con un administrativo de apoyo, una secretaria y el equipo de trabajadores en los cuales se

consideran los maestros, choferes y operadores de maquinaria pesada.

- g) **Biblioteca Municipal:** La encargada es la Sra. María Córdova, la que además trabaja con otra funcionaria en tan importante labor para la comunidad.
- h) **Asesor Jurídico:** El asesor Jurídico de la Ilustre Municipalidad de Quilaco es el Sr. Cristian Lara Salazar, de Profesión Abogado.
- i) **Unidad de Control:** El Encargado de la Unidad de Control es el Sr. Luis Riquelme Llanos, de profesión Contador Auditor.
- j) **Servicio traspasado de Educación:** El Director de Educación Comunal es el Profesor Sr. Iván Ramírez Hidalgo, el que a su vez cuenta con el apoyo de una secretaria, dos personas administrativas, una jefa de finanzas, un jefe de inventario, una persona encargada como Coordinadora SEP, un encargado de adquisiciones, choferes y un auxiliar.
- k) **Servicio traspasado de Salud:** Su Director, hasta octubre del año 2011 fue es el Sr. Onel Martínez Rozas, de profesión Psicólogo, y desde esta fecha hasta el 31 de diciembre se le asignó la función a la Srta. Angélica Ortiz Ramos, el que a su vez cuenta con el apoyo de un equipo de trabajo que comprende 3 administrativos, una encargada de finanzas, una Trabajadora social, una Técnico diferencial y un Psicólogo, además de 8 PROFESIONALES Y 8 TECNICOS del área de la salud que trabajan en las distintas postas con las que cuenta nuestra comuna.

IV. DESCRIPCION DE LAS ACTIVIDADES DESARROLLADAS EN EL AÑO 2011, POR LAS DISTINTAS UNIDADES MUNICIPALES

4.1 DIRECCIÓN DE ADMINISTRACIÓN Y FINANZAS

Esta Dirección tiene como objeto optimizar el uso de los recursos financieros, mediante la administración eficiente de la actividad financiera, contable y presupuestaria de la Municipalidad.

Se encuentra conformada por las Unidades de: Contabilidad y finanzas, Tesorería, Rentas, Patentes y Adquisiciones.

De las múltiples funciones que realiza esta Dirección, podemos mencionar las siguientes, que dicen relación con los informes de gestión.

- Asesorar al Alcalde en la administración financiera de los bienes de personal.
- Llevar la contabilidad según normas de la Contabilidad de la Nación e instrucciones impartidas por la Contraloría General de La República.
- Administrar el Presupuesto Municipal.
- Elaborar Decretos de Pago según legislación vigente.
- Elaborar Estados Financieros e Informes requeridos por Alcaldía.

4.1.1 Informe de gestión financiera año 2011

4.1.1.1 De los Ingresos

El Presupuesto Inicial de ingresos estimados aprobados para este periodo ascendió a la suma de M\$ 967.143, sin incluir los distintos proyectos con financiamiento externo y que deben ser incorporados al presupuesto.

Finalmente y producto de las Modificaciones presupuestarias introducidas durante el periodo, principalmente de fondos de gobierno conseguidos para la ejecución de proyectos, se terminó con un presupuesto vigente de M\$1.540.588.

Los ingresos reales, devengados y efectivamente ingresados en arcas municipales, alcanzaron la suma de M\$1.375.187, cumpliéndose con un 89,26% de ingresos reales en relación al presupuesto vigente, faltando un 10,74% (M\$165.401) para alcanzar la cifra de ingresos vigentes estimados.

Las fuentes más importantes de financiamiento, la constituyen; el aporte del Fondo Común

Municipal con un 49.23% que corresponde a M\$677.068.

Es pertinente destacar que durante este periodo se recibió pago de la empresa Colbun S.A. por concepto de derechos de extracción de áridos desde predio particular la suma de M\$200.000, lo que elevó las Patentes y Tasas por Derechos a M\$228.284, ubicándose en el segundo lugar de las partidas de ingresos más significativas con un 16,60%.

4.1.1.2 De los Gastos

Los gastos efectuados durante el periodo ascendieron a M\$1.235.249, ejecutándose un 80,18%, del presupuesto de gastos vigente al 31/12/2011.

En términos generales, se dio cumplimiento a las obligaciones contraídas con los distintos agentes, destacando como el subtítulo más significativo con un 29,80% el Gasto en Personal que alcanzó la suma de M\$ 368.138, seguido por las Iniciativas de Inversión (Estudios y Proyectos) que ascendieron a M\$ 330.364 representativos de un 26,74%. Con un 21,50% del gasto total, que corresponde a M\$ 265.544 figuran las Transferencias corrientes. En este ítem se encuentran las inversiones que el Municipio realiza en Educación y Salud a través de los Departamentos de respectivos. Educación M\$ 91.000, Salud M\$ 64.000.

Este ítem también incorpora otras entidades públicas y privadas, a modo de ejemplo: Subvenciones a Organizaciones Comunitarias alrededor de M\$20.000 y la Ayuda Social con una cifra cercana a los M\$50.000.

GRAFICO DISTRIBUCIÓN DE INGRESOS AÑO 2011

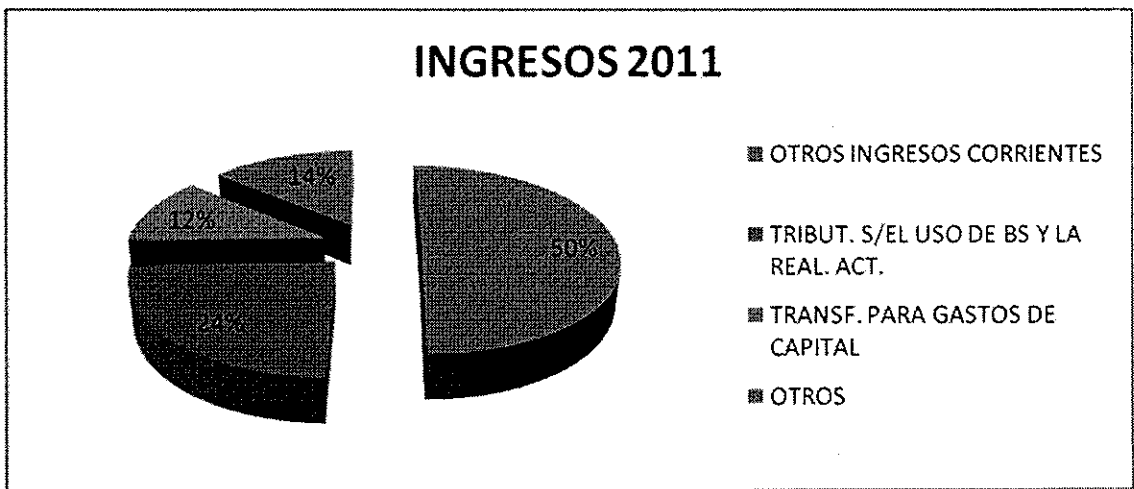

DENOMINACIÓN	MONTOS M\$	%
OTROS INGRESOS CORRIENTES	691,288	50.27
TRIBUT. S/EL USO DE BS Y LA REAL. ACT.	333,809	24.27
TRANSF. PARA GASTOS DE CAPITAL	159,203	11.58
OTROS	190,887	13.88
TOTAL	1,375,187	100

CUADRO DE GASTOS AÑO 2011

DENOMINACIÓN	MONTOS M\$	%
GASTOS EN PERSONAL	368,138	29.80
INICIATIVAS DE INVERSIÓN	330,364	26.74
TRANSFERENCIAS CORRIENTES	265,544	21.50
BIENES Y SERVICIOS DE CONSUMO	263,053	21.30
OTROS GASTOS	8,150	0.66
TOTAL	1,235,249	100

GRAFICO DISTRIBUCION DE GASTOS AÑO 2011

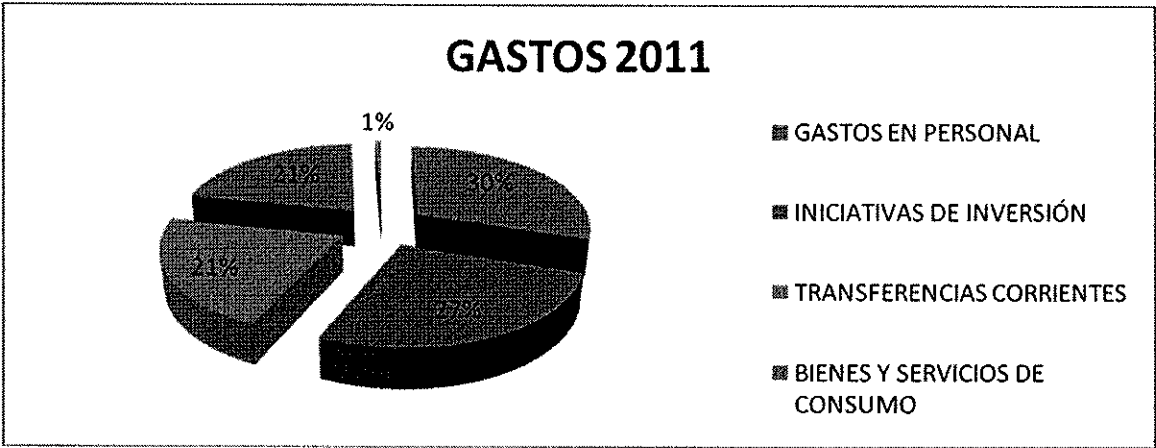

- **Gastos en Personal**

Corresponde a los gastos en recursos humanos que realiza el Municipio y podemos distinguir los siguientes Gastos en Personal de Planta, Gastos en Personal a Contrata, Otras Remuneraciones (Honorarios a Suma Alzada, Asimilados a grado, entre otros), Otros Gastos en Personal, considera las Dietas y gastos de los Srs. Concejales y las Prestaciones de Servicios en Programas Comunitarios como son: Generación de empleo, contratación de artistas para eventos, pago de árbitros, entre otros.

DENOMINACIÓN	MONTOS M\$
PERSONAL DE PLANTA	191,890
PERSONAL A CONTRATA	40,472
OTRAS REMUNERACIONES	18,065
DIETAS y GTOS de Srs. CONCEJALES	52,958
PRESTACION SS EN PROGRAMAS COMUNITARIOS	64,753
TOTAL	368,138

- **Transferencias Corrientes**

En general estas transferencias constituyen subvenciones a personas naturales o jurídicas, que no persiguen fines de lucro, sin una prestación recíproca en bienes o servicios. Son a entidades que colaboran con el cumplimiento de las funciones municipales. Se incluyen también los montos que se pagan por concepto de membrecías de la Municipalidad y otras fijadas por Ley, como es el caso de los aportes al Fondo Común Municipal, al Registro Nacional de Multas de Tránsito, entre otras. Forman parte de este ítem la aplicación de programas sociales y asistenciales.

Durante el año 2011 se efectuaron transferencias por un monto de M\$ 265.544, correspondientes al 21,50% del total del gasto.

Del total de las transferencias un 26,45% fueron entregados a al sector privado mediante el desarrollo de programas sociales de asistencialismo, Subvenciones a Organizaciones Comunitarias y premios para apoyar actividades tales como, realización del Rodeo, premiación de campeonatos de fútbol, entre otros. Un 73,55% a entidades públicas para el cumplimiento de convenios o por aplicación de Leyes de la República e Inversiones en Salud y Educación. Su desglose es el siguiente:

Al sector privado:

DENOMINACIÓN	MONTOS M\$
ORGANIZACIONES COMUNITARIAS	13,226
VOLUNTARIADO (Bomberos)	6,300
ASISTENCIA SOCIAL A PERSONAS NATURALES	47,449
PREMIOS Y OTROS	3,254
TOTAL	70,229

Al sector Público:

DENOMINACIÓN	MONTOS M\$
A OTRAS ASOCIACIONES	2,795
AL FONDO COMÚN MUNICIPAL (Permisos de Circulación)	18,143
AL DEPTO. EDUCACIÓN	91,000
AL DEPTO. SALUD	64,000
A CEMENTERIO	4,300
OTRAS TRANSFERENCIAS AL SECTOR PÚBLICO	15,077
TOTAL	195,315

- Bienes y Servicios de Consumo**

En general son los gastos por adquisiciones de bienes y servicios no personales, necesarios para el cumplimiento de las funciones y actividades del Municipio. Comprende por ejemplo el electricidad de dependencias y alumbrado público, que para el año 2011 ascendió M\$ 45,509, Servicios de aseo y Ornato M\$ 49,022, Servicio de mantención del alumbrado público M\$ 8,400.

La clasificación de los Bienes y Servicio de Consumo se puede apreciar en la siguiente tabla:

DENOMINACIÓN	MONTOS M\$
ALIMENTOS Y BEBIDAS	5,390
TEXTILES, VESTUARIO Y CALZADO (incluye M\$10.292 de uniformes y calzados para los alumnos de la comuna)	15,055
COMBUSTIBLES Y LUBRICANTES	32,593
MATERIALES DE USO O CONSUMO	23,159
SERVICIOS BASICOS	84,293
MANTENIMIENTO Y REPARACIONES	2,620

PUBLICIDAD Y DIFUSION	3,173
SERVICIOS GENERALES	59,524
ARRIENDOS	6,428
SERVICIOS FINANCIEROS Y DE SEGUROS	11,707
SERVICIOS TECNICOS Y PROFESIONALES	8,723
OTROS GASTOS EN BIENES Y SERVICIOS DE CONSUMO	9,044
TOTAL	220.332

- **Subvenciones Municipales**

Durante el periodo comprendido entre el 01 de enero al 31 de diciembre de 2011, la Municipalidad entregó subvención por M\$6.022 beneficiando a las siguientes instituciones, clasificadas como sigue:

Juntas de Vecinos

NOMBRE ORGANIZACIÓN	MONTO
JUNTA DE VECINOS ANCUD DE QUILACO	\$ 150,000
JUNTA DE VECINOS ENTRE RIOS	\$ 150,000
JUNTA DE VECINOS FRAY JUAN MATUD QUILACO *	\$ 100,000
JUNTA DE VECINOS LA ORILLA	\$ 150,000
JUNTA DE VECINOS N°1 DE LONCOPANGUE	\$ 150,000
JUNTA DE VECINOS N° 5 PIÑQUIHUE	\$ 100,000
JUNTA DE VECINOS N° 6 CAMPO LINDO	\$ 150,000
JUNTA DE VECINOS N°1 CAMPAMENTO	\$ 150,000
JUNTA DE VECINOS N°3 LONCOPANGUE ALTO	\$ 150,000
JUNTA DE VECINOS RINCON DE PIÑQUIHUE	\$ 100,000

JUNTA DE VECINOS RIO QUILME, LONCOPANGUE	\$ 150,000
JUNTA DE VECINOS VAITEA	\$ 100,000
JUNTA DE VECINOS VICTOR JARA	\$ 100,000
TOTAL	\$ 1,700,000

Comités:

NOMBRE ORGANIZACIÓN	MONTO
COMITÉ AGUA POTABLE LONCOPANGUE ALTO	\$ 150,000
COMITÉ DE AGUA EL RINCON DE PIÑQUIHUE	\$ 100,000
COMITÉ DE AGUA POTABLE RURAL "AGUA PURA" SAN RAMON	\$ 150,000
COMITÉ DE AGUA POTABLE RURAL RENALHUE	\$ 150,000
COMITÉ DE ALLEGADOS JUAN BAUTISTA	\$ 100,000
COMITE HOGAR JUAN PABLO II	\$ 6,000,000
TOTAL	\$ 6,650,000

Clubes:

NOMBRE ORGANIZACIÓN	MONTO
CLUB ADULTO MAYOR ILUSION DE CAMPAMENTO	\$ 150,000
CLUB ADULTO MAYOR NUEVO AMANECER RUCALHUE	\$ 100,000
CLUB ADULTO MAYOR PIÑQUIHUE	\$ 100,000
CLUB ADULTO MAYOR SAN SEBASTIAN	\$ 150,000
CLUB DE HIPERTENSOS SANTA TERESITA DE LOS ANDES DE QUILACO	\$ 150,000

CLUB DE HUASOS Y RODEO QUILACO	\$ 1,000,000
CLUB DEPORTIVO ARTURO PRAT	\$ 150,000
CLUB DEPORTIVO CAMPAMENTO	\$ 150,000
CLUB DEPORTIVO LA ESTRELLA DE RUCALHUE	\$ 100,000
CLUB DEPORTIVO NUEVA ILUSION	\$ 150,000
CLUB DEPORTIVO QUILACO	\$ 100,000
TOTAL	\$ 2,300,000

Centros de Madre y Talleres:

NOMBRE ORGANIZACIÓN	MONTO
CENTRO DE MADRES DE QUILACO	\$ 60,000
CENTRO DE MADRES LA ORILLA	\$ 60,000
CENTRO DE MADRES PAULA JARAQUEMADA	\$ 60,000
CENTRO DE MADRES PORVENIR DE PIÑQUIHUE	\$ 60,000
CENTRO DE MADRES SAN RAMON	\$ 60,000
TALLER LABORAL EL RINCON DE PIÑQUIHUE	\$ 60,000
TALLER LABORAL LA ORILLA	\$ 60,000
TALLER MANOS CREADORAS DE QUILACO	\$ 60,000
TOTAL	\$ 480,000

Otras Organizaciones:

NOMBRE ORGANIZACIÓN	MONTO
ADULTO MAYOR LAS ROSAS DE LA ORILLA	\$ 150,000
AGRUPACION CULTURAL CAMPAMENTO	\$ 150,000
AGRUPACION CULTURAL DE DANZA CLASICA Y FOLCLORE	\$ 150,000
ASOCIACION DE FUTBOL QUILACO *	\$ 150,000
CENTRO DE ALUMNOS FRAY JUAN MATUD DE QUILACO	\$ 885,000
CENTRO GENERAL DE PADRES Y APODERADOS RUCALHUE	\$ 121,000
CUERPO DE BOMBEROS QUILACO	\$ 6,300,000
IGLESIA METODISTA PENTECOSTAL DE CHILE QUILACO	\$ 150,000
IGLESIA PENTECOSTAL DE CHILE DE RUCALHUE	\$ 150,000
UNION COMUNAL ADULTOS MAYORES	\$ 90,000
UNION COMUNAL JUNTA DE VECINOS DE QUILACO	\$ 100,000
TOTAL	\$ 8,396,000

* Estas Organizaciones no retiraron los respectivos cheques en la Ilustre Municipalidad de Quilaco

BALANCE DE EJECUCIÓN PRESUPUESTARIA 2011

INGRESOS

DENOMINACION	INGRESO PERCIBIDO
TRIBUTOS SOBRE EL USO DE BS. Y LA REALIZACION DE ACTIVIDADES	333,809
PATENTES Y TASAS POR DERECHOS	228,284
PERMISOS Y LICENCIAS	29,107
PARTICIPACION EN IMPUESTO TERRITORIAL (ART. 37 DL 3063)	76,418
TRANSFERENCIAS CORRIENTES	69,027
DEL SECTOR PRIVADO	5,827
DE OTRAS ENTIDADES PUBLICAS	63,200
RENTAS DE LA PROPIEDAD	5,330
ARRIENDO DE ACTIVOS NO FINANCIEROS	5,330
OTRAS RENTAS DE LA PROPIEDAD	0
INGRESOS DE OPERACIÓN	1,475
VENTA DE BIENES	767
VENTA DE SERVICIOS	708
OTROS INGRESOS CORRIENTES	691,288
RECUPERACIONES Y REEMBOLSOS POR LICENCIAS MEDICAS	2,213
MULTAS Y SANCIONES PECUNIARIAS	7,168
PARTIC. DEL FONDO COMUN MUNICIPAL - Art. 38 D.L. Nº 3.063, de 1979	677,068
FONDOS DE TERCEROS	51
OTROS	4,788
VENTA DE ACTIVOS NO FINANCIEROS	0
VEHICULOS	0
OTROS ACTIVOS NO FINANCIEROS	0
RECUPERACION DE PRESTAMOS	394
INGRESOS POR PERCIBIR	394
TRANSFERENCIAS PARA GASTOS DE CAPITAL	159,203
DE OTRAS ENTIDADES PUBLICAS	159,203
SALDO INICIAL DE CAJA	114,661
TOTAL INGRESOS.....M\$	1,375,187

GASTOS

DENOMINACION	TOTALES M\$
GASTOS EN PERSONAL	368,138
PERSONAL DE PLANTA	191,890
PERSONAL A CONTRATA	40,472
OTRAS REMUNERACIONES	18,065
OTROS GASTOS EN PERSONAL	117,711
BIENES Y SERVICIOS DE CONSUMO	263,053
ALIMENTOS Y BEBIDAS	5,390
TEXTILES, VESTUARIO Y CALZADO	15,055
COMBUSTIBLES Y LUBRICANTES	32,593
MATERIALES DE USO O CONSUMO	23,159
SERVICIOS BASICOS	84,293
MANTENIMIENTO Y REPARACIONES	3,964
PUBLICIDAD Y DIFUSION	3,173
SERVICIOS GENERALES	59,524
ARRIENDOS	6,428
SERVICIOS FINANCIEROS Y DE SEGUROS	11,707
SERVICIOS TECNICOS Y PROFESIONALES	8,723
OTROS GASTOS EN BIENES Y SERVICIOS DE CONSUMO	9,044
TRANSFERENCIAS CORRIENTES	265,544
AL SECTOR PRIVADO	70,229
Organizaciones Comunitarias	13,226
Voluntariado	6,300
Asistencia Social a Personas Naturales	47,449
Premios y Otros	3,254
A OTRAS ENTIDADES PUBLICAS	195,315
A los Servicios de Salud	0
A las Asociaciones	2,795
Al Fondo Común Municipal - Permisos de Circulación	18,143
Al Fondo Común Municipal - Multas	333
A Otras Entidades Públicas	14,716
A Otras Municipalidades	228
A Servicios Incorporados a su Gestión	159,100
OTROS GASTOS CORRIENTES	374
DEVOLUCIONES	374
ADQUISIC. DE ACTIVOS NO FINANCIEROS	7,776
TERRENOS	5,000
MOBILIARIO Y OTROS	1,262
EQUIPOS INFORMATICOS	1,514
INICIATIVAS DE INVERSION	330,364
ESTUDIOS BASICOS	4,678
Consultorías	4,678

DENOMINACION	TOTALES M\$
PROYECTOS	325,686
Consultorias	64,445
Obras Civiles	242,614
Equipamiento	3,563
Otros Gastos	15,064
SALDO FINAL DE CAJA	0
TOTAL GASTOSM\$	1,235,249

4.2 LOGROS OBTENIDOS EN EL AÑO 2011, PARA LA COMUNA DE QUILACO

En primer lugar presentaré en forma general como se logran obtener los recursos económicos para el financiamiento de los proyectos que han sido aprobados y/o terminados en el año 2011 y los que aún están en ejecución, haciendo presente que este es un trabajo en conjunto con los funcionarios municipales, los cuales con su experiencia y profesionalismo colaboran en el buen resultado de nuestros proyectos.



Como el diagrama lo muestra, en primer lugar nace la idea del proyecto o iniciativa con participación de la comunidad, en donde son los habitantes de nuestra comuna quienes dan cuenta de sus necesidades para generar la “Idea de Proyecto”.

Posteriormente la municipalidad por intermedio del Sr. Alcalde y sus funcionarios elaboran el proyecto según todas las exigencias que se presentan, para así ingresarlo a los estamentos gubernamentales en donde un equipo de profesionales evalúa y revisa que el proyecto presentado cumpla con todos los requerimientos Técnicos y Administrativos, y así se aprueba técnicamente la iniciativa.

Finalmente, el Sr. Alcalde busca el financiamiento para los proyectos, tanto en el nivel provincial, regional y nacional, depositándose los recursos al Municipio y así se ejecuta el proyecto, con todos los beneficios que para la comuna presenta, entre ellos la absorción de mano de obra local.

4.2.1 Proyectos concluidos en el año 2011

CONSTRUCCION SALA MULTIUSO SECTOR QUILAPALOS

La comuna de Quilaco posee un número significativo de organizaciones comunitarias funcionales y juntas de vecinos, quienes mantienen una estrecha cohesión entre si y con el municipio, siendo su principal inconveniente la falta de infraestructura con fines de multiuso para desarrollar talleres, capacitación, reuniones, nivelación de estudios, celebraciones, actividades culturales, sociales y deportivas.



Fotografía N°3, Sector de Quilapalos sin Sala Multiuso

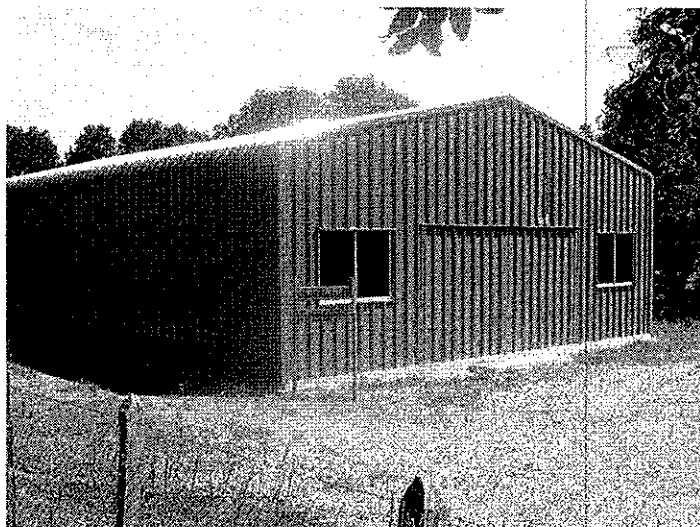

Fotografía N°4, Sala Multiuso, en Quilapalos.

La construcción de esta sala multifuncional permitirá fortalecer el tejido social existente, aprovechar el tiempo libre, realizar actividades económicas comunitarias tales como artesanía, conservería entre otras, las que van en directo beneficios de aumentar los ingresos familiares y vigorizar el trabajo asociado, la venta en volumen y compra de insumos al por mayor.

También resulta útil para efectuar los pagos de pensiones y subsidios, usarla en caso de emergencias, etc.

El proyecto "Construcción Sala Multiuso Sector Quilapalos", consta de una superficie de 260 metros cuadrados, emplazado a un costado de la escuela vieja del sector, y en el se podrán realizar múltiples actividades tendientes a satisfacer las necesidades de esparcimiento, capacitación, productivas, entre otras, con una inversión de \$ 25.174.326 (veinticinco millones ciento setenta y cuatro mil trescientos veintiséis pesos), los que provienen de Fondos Regional de Inversión Local F.R.I.L.

CONSTRUCCION CIERRE PERIMETRAL MULTICANCHAS Y SEDE

El sector Bernardo O'Higgins y Villa Entre Ríos, de la Comuna de Quilaco se caracteriza por una pujante actividad deportiva, las que se realizan en las dos Multicanchas. En época estival, aumenta el número de actividades en estos recintos por la masiva concurrencia de turistas y visitantes y que llegan atraídos por las bellezas naturales del entorno

El proyecto "Construcción de Cierre Multicancha Bernardo O'Higgins y Villa Entre Ríos" estimula el buen uso del tiempo libre, especialmente la juventud quien continuara practicando deporte y evitara por falta de elementos mínimos distraerse en otras acciones contrarias la salud y buenas costumbres al no poder canalizar sus inquietudes por falta de infraestructura básica.



Fotografía N°5 , Entrega a la comunidad del cierre Perimetral

El proyecto consideró la instalación de un cierre perimetral que otorgará mayor comodidad a las personas que realicen actividades deportivas en el recinto, y además del cierre perimetral de la Sede de la Villa Entre Ríos, con una inversión de \$ 34.148.787 (treinta y cuatro millones ciento cuarenta y ocho mil setecientos ochenta y siete pesos), los que provienen de Fondos de la Subsecretaria de Desarrollo Regional y Administrativo SUBDERE , Programa P.M.U.

4.2.2 Proyectos En ejecución año 2011

IMPLEMENTACION CIRCUITO DEPORTIVO PLAZAS QUILACO

En la comuna se ha detectado la necesidad de contar con recintos equipados para el desarrollo de actividades físicas tendientes a controlar el sobrepeso así como el desarrollo de actividades recreativas saludables que permitan reforzar las redes familiares y sociales.



Fotografía N°6. Plaza Vida Chile, antes de instalar las Maquinas

El proyecto consiste en la adquisición de un total de 24 maquinas las cuales permitirán implementar un circuito de 8 maquinas por plaza, los cuales estarán orientados al desarrollo de actividades físicas que permitan mejorar la capacidad vascular, desarrollo de fuerza muscular y elongación y flexibilidad y coordinación.

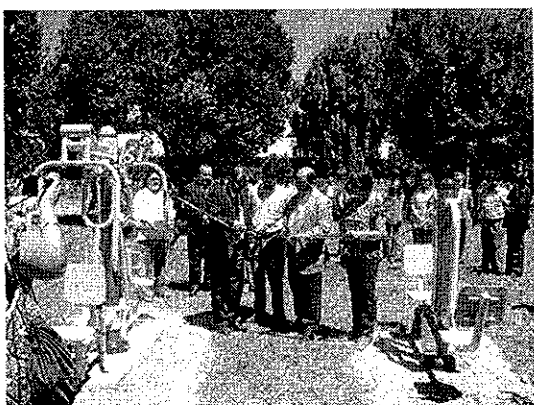

Fotografías N°7 y 8. Entrega de las Maquinarias a la comunidad

La implementación de las Maquinarias para realizar ejercicios, se instaló en tres plazas de Quilaco, (Rucalhue, Villa Ohiggins, y Villa Entre Ríos) con una inversión de \$17.139.544 (diecisiete millones, ciento treinta y nueve mil quinientos cuarenta y cuatro pesos), fondos provenientes del Programa P.M.U. de la SUBDERE.

RECONSTRUCCION CIERRE PERIMETRAL CEMENTERIO

En la actualidad el recinto del cementerio de Quilaco cuenta con un cierre en el frontis de hormigón reforzado, y el resto del perímetro cuenta con cierre de pirca, el que presenta daños por el paso del tiempo.

Renovar el cierre perimetral del Cementerio es indispensable para dar seguridad al recinto (evitar entrada de animales y otros agentes).



Fotografía N° 9. El muro perimetral del cementerio en mal estado



Fotografía N° 10. Otra vista del muro perimetral del cementerio en mal estado

El proyecto RECONSTRUCCION MURO PERIMETRAL RECINTO CEMENTERIO, considera la construcción de 485 m lineales de hormigón armado, según consta en la Especificaciones Técnicas que fueron presentadas.

Este proyecto representa una inversión total de de \$46.505.000 (cuarenta y seis millones quinientos cinco mil pesos), fondos provenientes del Programa P.M.U. de la SUBDERE.

CONSTRUCCION CASETAS SANITARIAS II ETAPA QUILACO

El Proyecto "Construcción Casetas Sanitarias II Etapa Quilaco", el año 2011 estaba aún en ejecución y considera 129 soluciones sanitarias (construcción y reparaciones de baños), además contempla el mejoramiento de los sistemas de Aguas lluvia, Muros de Contención además de pavimentación de Calles A. Prat y Manuel Montt y del pasaje Los Patos. Sin embargo las obras no sólo se concentran en esta parte sino que abarcan toda el área urbana con las mismas obras de urbanización. Así se contempla pavimentación en todas las calles que tenían sus calzadas en tierra, como Colón, I. C. Pinto, Pasaje Prat, A. Pinto, P. J. Pérez, Serrano, Calle 3 y media calzada de Camilo Henríquez.



Fotografía N° 11. Supervisión en terreno de las obras

Las obras del proyecto no sólo se concentran en las calles de la ciudad sino que involucran directamente a los habitantes y sus viviendas con Casetas Sanitarias Baño y Conexiones a la Red, siendo el objetivo que las familias mejoren su situación sanitaria contando con baños bien contruidos en albañilería y con todos sus artefactos de primera calidad en funcionamiento eliminando los Pozos Negros que aun existían en nuestra localidad. Esto implicará tener una ciudad en que los vecinos tendrán una mejor calidad de vida, sin contaminantes que dañan la salud y con una presentación renovada tanto para los habitantes como de las personas que nos visitan.

Este proyecto representa una inversión total de de \$903.744.198 (novecientos tres millones, setecientos cuarenta y cuatro mil ciento noventa y ocho pesos), fondos provenientes del Fondo Nacional de Desarrollo Regional F.N.D.R.

CONSTRUCCION COMPLEMENTO SOLUCIONES SANITARIAS PMB QUILACO II ETAPA

Los recursos solicitados en este proyecto, tienen por objetivo, complementar las obras de saneamiento sanitario que en el proyecto "CONSTRUCCION CASSETAS SANITARIAS QUILACO II ETAPA" no fueron contemplados y que a su vez permitirán una solución integral a las obras .

El proyecto contempla la evacuación de aguas lluvias en el sector poblacional ubicado al sur de calle Manuel Montt el que en época de invierno, existe presencia de agua, que inunda la calle, y se plantea la construcción de un sistema de alcantarilla, que desvíe esta hacia un canal existente.

Al igual que en el sector anterior, al norte de calle Cristóbal Colón se materializó un alargue de la tubería de D=800mm la que en época de invierno, podría presentar inundación hacia la calle, se plantea la construcción de un sistema de canal abierto, que a continuación de dicha tubería, canalice las aguas hacia el río.

El proyecto de agua potable considera la instalación de una extensión de total de 217 MI de red de Agua Potable, materializado en Cañería de PVC C-10, de diámetro 110 mm, que solucionará el suministro de agua potable a familias de calle Manuel Montt y Calle 3 de acuerdo al siguiente cuadro.

Además el proyecto contempla otras obras tales como:

- Alcantarilla de Aguas Lluvias en calle Manuel Montt, ejecutada en tubo de CC de 500 mm, de una extensión de 14 MI, se incluye las cámaras de ingreso de hormigón armado.
- Canal abierto de una sección de 1,00 x 1,20 m, de una extensión de 15 MI, en calle C. Colón.
- Cámara de registro de hormigón armado de 2,00 x 1,00 m, con tapa tipo calzada en calle C. Colón, vereda oriente.



Fotografía N° 12. Caseta Sanitaria

Este proyecto representa una inversión total de de \$55.795.586 (cincuenta y cinco millones setecientos noventa y cinco mil quinientos ochenta y seis pesos), fondos provenientes de la SUBDERE.

ESTUDIO PARA SANEAMIENTOS SANITARIOS LOCALIDADES DE: CAMPAMENTO, LA ORILLA Y LONCOPANGUE

Este proyecto considera los estudios pertinentes en las tres localidades, estudio que a futuro permitirá conseguirnos los recursos para la instalación de sistemas de agua potable colectivos y de aguas servidas con casetas sanitarias que permitirán eliminar en forma total y definitiva las amenazas sanitarias que afligen a los habitantes provocando un cambio fundamental en su situación de salubridad.

Complementariamente se elaboraran proyectos de Pavimentación y Aguas Lluvias. Así se mejorará la calidad de vida de los pobladores preparando la infraestructura para el desarrollo integral en otros ámbitos de los sectores.

Estos estudios representan una inversión total de de \$98.000.000 (noventa y ocho millones de pesos), fondos provenientes de la SUBDERE.



Fotografía N° 13. Baño en mal estado localidad de la Orilla

CONSTRUCCION PÓRTICO DE ACCESO A LA COMUNA DE QUILACO

Este proyecto consiste en la construcción de un pórtico de acceso a la comuna de Quilaco, el cual estará ubicado en la entrada de la comuna, después del puente Quilaco.

Representa una inversión de \$17.000.000 (diecisiete millones de pesos), y la fuente de financiamiento es Municipal

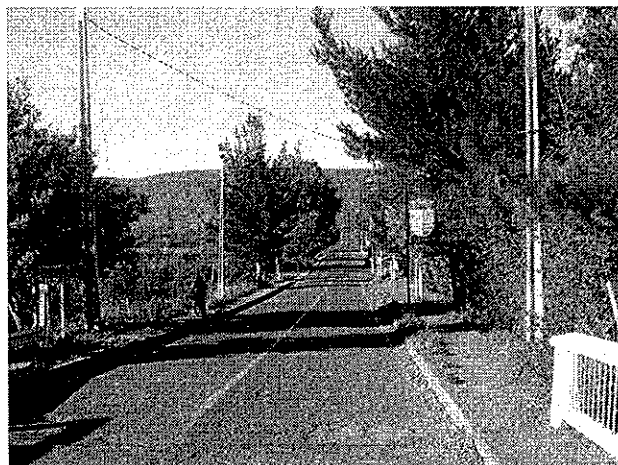

Fotografía N° 14. En este lugar irá ubicado el pórtico

CONSTRUCCION VEREDAS PEATONALES QUILACO

Persisten en la comuna de Quilaco lugares neurálgicos de alta demanda peatonal diaria, obligatoria para trabajadores, estudiantes; residentes y pacientes que acuden a recintos de atención primaria y otros servicios de distinta índole, no contando con veredas de hormigón que faciliten el desplazamiento, eviten accidentes de trayecto, y disminuyan el tiempo de traslado de los usuarios.

Las Veredas Peatonales se ubican entre el acceso principal a Quilaco urbano (reposición) y en la calle José Miguel Carrera, todos estos sectores de alta demanda durante el año y que al no contar con veredas en buen estado representan un peligro de accidentes, incomodidades especialmente en el periodo invernal por el barro generado por las lluvias y en época estival el excesivo polvo en suspensión que afecta a la población asmática, adulto mayor y menores de nuestra comuna

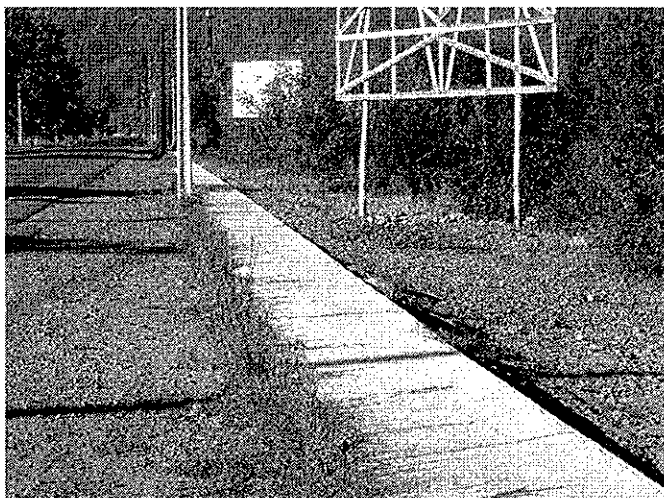

Fotografía N° 15. Veredas en la entrada de la comuna

Además debe considerarse el fuerte flujo de trabajadores y vecinos que se desplazan desde Quilaco hacia Santa Bárbara, y al no contar con veredas peatonales, se acrecientan los riesgos de transitar por una calzada de alto tránsito vehicular y de carga pesada, especialmente camiones forestales.

Cabe destacar que la construcción de veredas peatonales en los sectores descritos en los párrafos anteriores, otorga mayor seguridad a los peatones que por distintos motivos tengan que trasladarse por los puntos indicados.

Este proyecto representa una inversión total de \$15.336.083 (quince millones trescientos treinta y seis mil ochenta y tres pesos), dineros que provienen de Fondos Regional de Inversión Local F.R.I.L.



Fotografía N° 16. Veredas en calle J.M.Carrera

CONSTRUCCION SEDES COMUNITARIAS CAMPAMENTO Y LONCOPANGUE

El proyecto construcción Sedes Comunitarias en las localidades de Campamento y Loncopangue, nace de la necesidad de los vecinos de estos sectores de contar con un lugar digno para reunirse, para las distintas actividades que ejecutan durante el año.



Fotografía N° 17. Entrega de la Sede a la Comunidad

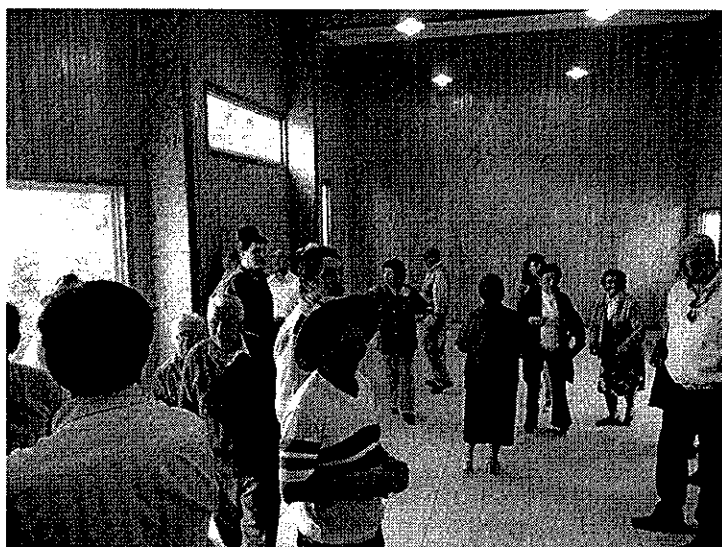

Cabe señalar que estas Sedes están construidas con financiamiento municipal que asciende a la suma de \$75.224.648 (setenta y cinco millones doscientos veinticuatro mil seiscientos cuarenta y ocho pesos) y cuentan con un espacio común, 4 oficinas, baños y cocina.

MEJORAMIENTO AGUA POTABLE RURAL RINCON DE PIÑQUIHUE.

Este proyecto nace de la necesidad de la comunidad del sector, debido a las graves deficiencias que presentaba el sistema de agua potable, hasta que se logró el financiamiento.

Consiste en el cambio de 120 m de tubería de PVC de 3" por Fe GALV de igual diámetro; reparación de la Bocatoma, consistente en un sistema de filtros para evitar el ingreso de residuos a la cañería, el cambio de la torre del estanque; el cambio del sistema del estanque, se reemplazarán dos estanques de fibra de vidrio de 5.000 l cada uno, por un estanque metálico de 20.000 l; la construcción de una caseta de cloración y bodega de albañilería reforzada de 2,2 x 4,6 m; instalación eléctrica; mejorar el sistema de válvulas de PVC a válvulas metálicas; cierre perimetral de estructura metálica del predio de aproximadamente 10 x 10 m.

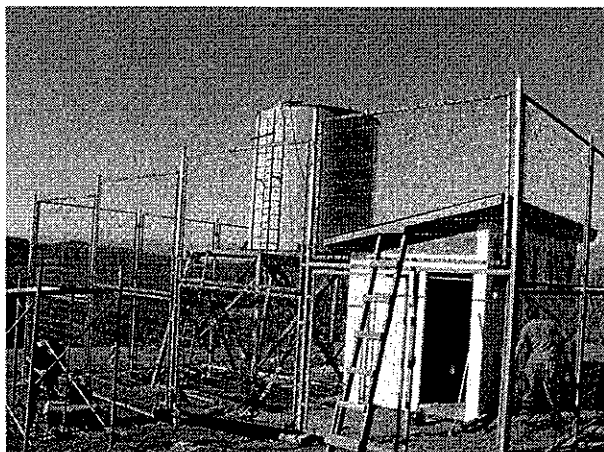

Fotografía N° 18 . Construcción Sistema Agua Potable Rincon de Piñiquihue

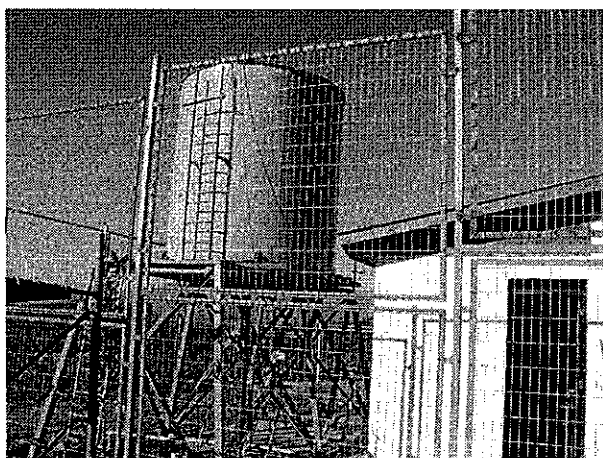

Este proyecto representa una inversión total de \$23.298.948 (veintitrés millones doscientos noventa y ocho mil novecientos cuarenta y ocho pesos), fondos F.R.I.L.

CONSTRUCCION PLAN CIERRE VERTEDERO COMUNA DE QUILACO

El proyecto contempla el cierre y saneamiento ambiental del vertedero de 33.100 ,metros cuadrados prediales y 4.887 metros cuadrados útiles, a través de una serie de obras civiles. Dentro de estas, es posible señalar las obras preliminares o trabajos previos (levantamiento topográficos previos, limpieza del entorno, instalación de faenas) y aquellas que tiene relación con el cierre perimetral, movimiento masivo de suelo y residuos, franja cortafuego, dren de captación de aguas sub- superficiales, así como también el control de material particulado, control de vectores biológicos y entrega de las obras (limpieza y desmovilización y recepción final de las obras

Este proyecto representa una inversión total de \$140.569.000 (ciento cuarenta millones quinientos sesenta y nueve mil pesos), fondos F.N.D.R.

QUILACO SIN VIOLENCIA, FORMACION DE MEDIADORES ESCOLARES

El proyecto busca prevenir la violencia escolar a través de la formación de 20 alumnos agentes de convivencia y buen trato en sus escuelas, para que sirvan de mediadores en el manejo de conflictos y realicen acciones de prevención de la violencia escolar; de igual forma se realizaran talleres con docentes, asistente de la educación y padres de familia para promover la convivencia y disminuir los índices de violencia en las escuelas.

La propuesta se ejecutara en un lapso de 9 meses y beneficiara a tosa la comunidad escolar de la comuna de Quilaco.

Este proyecto representa una inversión total de \$7.412.000 (siete millones cuatrocientos doce mil pesos), fondos F.N.D.R. Seguridad ciudadana

SANEAMIENTO TITULOS DERECHOS DE AGUA COMUNA DE QUILACO

El programa consiste en la inscripción de derechos de aprovechamiento de agua a 100 usuarios que están utilizando el recurso en la ilegalidad, para lo cual se contempla dos procedimientos de inscripción según corresponda: constitución y regularización. Siendo las siguientes actividades a realizar, inspección técnica a terreno a beneficiarios, obteniendo antecedentes técnicos y legales para la formulación de solicitudes de derechos de aprovechamiento, posteriormente se confecciona la solicitud y se presenta en el servicio respectivo, tramitación de la misma hasta la obtención de la resolución de otorgación de derecho, reducción a escritura pública, reducción e inscripción de la misma en el conservador de Bienes Raíces respectivo, obtención de certificado de dominio vigente del derecho de aprovechamiento inscrito y entrega a beneficiarios. Se contempla el desarrollo de proyectos de riego a 30% del total de los beneficiarios, los que posteriormente deben ser presentados a financiamiento externo.

Este proyecto representa una inversión total de \$89.179.000 (ochenta y nueve millones ciento setenta y nueve mil pesos), fondos F.N.D.R.

PAVIIMENTACION SECTOR LONCOPANGUE.

Este proyecto contempla la pavimentación de 3.5 km . en el sector mas poblado de Loncopangue, con una inversión Sectorial de mas de 300 millones de pesos, y pasa a cumplir el sueño de los habitantes de este sector, que por años han esperado.



Fotografía N° 19. Trabajos de pavimentación en Loncopangue

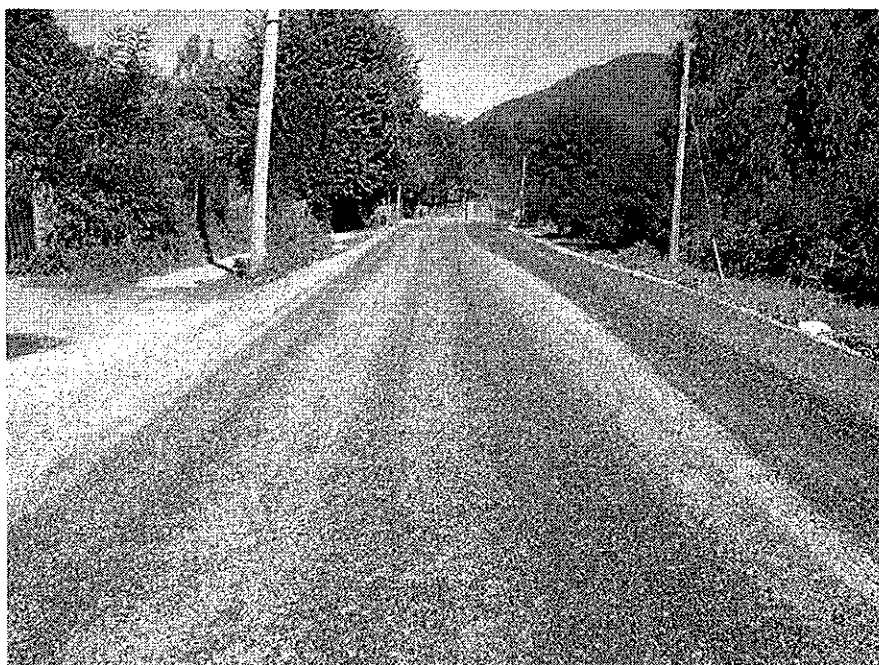

CONSTRUCCION VIVIENDAS SOCIALES EN CAMPAMENTO



Este proyecto contempla la construcción de 25 viviendas sociales individuales , que beneficiará a igual numero de familias, con una inversión sectorial por mas de 200 millones de pesos.

Esta iniciativa, viene a cumplir el anhelado sueño de la casa propia, de los habitantes del sector de Campamento.

Cabe señalar que desde el año 2011, se está trabajando en la presentación de un proyecto de pavimentación participativa, con la finalidad de pavimentar la calle de esta Villa.

ADQUISICIÓN CAMION RECOLECTOR, COMUNA DE QUILACO

Nuestra comuna cuenta con un nuevo camión recolector, que viene a reemplazar al antiguo camión que con el paso de los años estaba muy deteriorado y los costos de mantención eran muy considerables.

Este camión hace recorridos a los sectores de Campamento, Ancud, San Ramón, Bellavista, Quilapalos, Piñiquihue, Dañicalqui, La Orilla, Cerro el Padre, Rucalhue, Campo Lindo, Loncopangue y Quilaco Urbano.



La inversión fue por mas de 72 millones de pesos, fondos provenientes del F.N.D.R.

CUADRO RESUMEN PROYECTOS 2011

Nº	NOMBRE DEL PROYECTO	\$
1	CONSTRUCCION CIERRES PERIMETRAL MULTICANCHAS Y SEDE	34.148.787
2	IMPLEMENTACION CIRCUITO DEPORTIVO PLAZAS QUILACO	17.139.544
3	RECONSTRUCCION CIERRE PERIMETRAL CEMENTERIO	46.505.000
4	CONSTRUCCION ETAPA I, COMPLEMENTO SOLUCIONES SANITARIAS	55.795.586
5	ESTUDIO SANEAMIENTO SANITARIO CAMPAMENTO Y LA ORILLA	49.500.000
6	ESTUDIO SANEAMIENTO SANITARIO LONCOPANGUE	48.500.000
7	CONSTRUCCION SEDES COMUNITARIA CAMPAMENTO Y LONCOPANGUE	75.224.648
8	CONSTRUCCION PORTICO ACCESO A LA COMUNA DE QUILACO	17.000.000
9	CONSTRUCCION VEREDAS PEATONALES QUILACO.	15.336.083
10	MEJORAMIENTO AGUA POTABLE RURAL RINCON DE PIÑQUIHUE.	23.298.948
11	CONSTRUCCION SALA MULTIUSO SECTOR QUILAPALOS	25.174.326
12	CONSTRUCCION CASETAS SANITARIAS II ETAPA QUILACO	903.744.198
13	CONSTRUCCION PLAN CIERRE VERTEDERO COMUNA DE QUILACO	140.569.000
14	QUILACO SIN VIOLENCIA, FORMACION DE MEDIADORES ESCOLARES	7.412.000
15	REPOSICION CAMION RECOLECTOR	72.590.000
16	SANEAMIENTO TITULOS DE DERECHOS DE AGUA COMUNA DE QUILACO	89.179.000
17	PAVIMENTACION SECTOR LONCOPANGUE	315.000.000
18	CONSTRUCCION 25 VIVIENDAS SOCIALES , CAMPAMENTO	205.834.555
		2.141.951.675

El cuadro muestra un resumen de los proyectos concluidos y en ejecución 2011, por mas de 2 mil millones de pesos para nuestra comuna.

Cabe señalar que mas adelante, en este documento se refleja la inversión en el sector Salud, Educación y Departamento social.

V. DIRECCION DE DESARROLLO COMUNITARIO

DEPARTAMENTO DE ASISTENCIA SOCIAL

1.- SUBSIDIOS FAMILIARES:

Dirigidos a niños menores de 18 años a cargo de un Adulto (madre, padre, guardador o tutor) de escasos recursos económicos.

Subsidio a la madre.

Dirigido a la madre de niños que viven a sus expensas y por los cuales recibe el Subsidio Familiar por un periodo de 03 años.

Subsidios asignados en la comuna : 365

Total beneficiarios activos de la comuna : 931

2.- SUBSIDIO AL CONSUMO DE AGUA POTABLE Y ALCANTARILLADO URBANO Y RURAL

Dirigido a familias de escasos recursos económicos, que tienen dificultad para cancelar este servicio básico tan vital para las familias de nuestra comuna, lo que se materializa en un aporte económico mensual, reflejado en su boleta de pago.

Este beneficio se otorga en los siguientes sectores, donde existe una red de agua potable reconocida por el Estado y que cumple con todas las exigencias sanitarias.

Urbano : 221

Rurales : 50 (Campamento, Rucalhue y Loncopangue)

Subsidios asignados : 271

Total Subsidios activos : 485

3.- PENSIONES BASICAS SOLIDARIAS

Esto corresponde al nuevo sistema instaurado en nuestro país en materia de seguridad social, especialmente para todas aquellas personas que no hayan tenido imposiciones durante su vida laboral y además cumplan con los requisitos que la ley exige. Nuestro Municipio en convenio con el Instituto de Previsión Social (IPS), permite a las personas mayores de 65 años de la comuna de Quilaco postularse a los siguientes beneficios sociales:

- a) **VEJEZ:** Dirigido a personas mayores de 65 años y más, sin recursos económicos para ambos sexos.
- b) **INVALIDEZ :** A personas mayores de 18 años, inválidos, con una incapacidad superior a 2/3, pertenecientes a familias de escasos recursos.

TOTAL AMBAS ASIGNADAS : 57

- c) **BONO POR HIJO NACIDO VIVO:** Este beneficio corre para todas las madres (naturales o adoptivas) que cumplan con los requisitos legales, entre los cuales está el haber cumplido 65 años de edad y como su nombre lo dice que su hijo o hija haya nacido vivo al momento del parto.

TOTAL ASIGNADAS : 22

4.- BECA PDTE. DE LA REPUBLICA: Es un aporte monetario de libre disposición equivalente a 0,62 Unidades Tributarias Mensuales para el caso de los estudiantes de educación media; y a 1,24 Unidades Tributarias Mensuales para los estudiantes de educación superior.

Tiene como objetivo apoyar económicamente a estudiantes de escasos recursos económicos y de un rendimiento académico sobresaliente para que realicen sus estudios de educación media y superior.

En nuestra comuna el año 2011 obtuvieron el beneficio un total de 6 alumnos, distribuidos en:

- Enseñanza Básica : 2 \$ 90.694 anual
- Enseñanza Media : 2 \$ 186.950 anual
- Enseñanza Superior : 2 \$ 588.460 annual

3.- BECA ILUSTRE MUNICIPALIDAD DE QUILACO

Esta beca es otorgada por la Ilustre Municipalidad de Quilaco y tiene una Inversión de **\$34.500.000**, este beneficio está dirigido a alumnos/as que cursan su Enseñanza Media Técnico Profesional y Superior fuera del lugar de residencia.

Tiene como objeto apoyar económicamente a jóvenes residentes en nuestra comuna y consiste en entregar un aporte económico de uso libre.

Durante el año 2011 recibieron este beneficio un total de:

Alumnos Enseñanza Media : 18

Alumnos Enseñanza Superior: 109

4.- FICHA DE PROTECCION SOCIAL

Instrumento de medición social que sirve para identificar, priorizar y focalizar los beneficios sociales a las familias que por su condición socioeconómicos se encuentran en situación de vulnerabilidad y de pobreza

- Fichas aplicadas por primera vez :157
- Fichas actualizadas :217
- Total Fichas Aplicadas :374
- Total Fichas Activas :1325

• **PROGRAMA ASISTENCIA SOCIAL**

Este programa está dirigido a las familias que presentan problemas económicos o alguna situación emergente, previa evaluación Social.

Durante el año 2011 fueron atendidas 2300 personas, los cuales fueron atendidos a través de los siguientes programas, con sus respectivas inversiones.

• **Asistencia Social en Medicamentos, Tratamientos y otros:**

•

PPTTO : \$2.500.000

Gasto : \$1.687.992

• **Servicios Funerarios:**

PPTTO : \$500.000

Gasto : \$ 50.000

• **Alimentos y canastas familiares:**

PPTTO : \$1.500.000

Gasto : \$1.742.019

Familias Beneficiadas 412

• **Materiales de Construcción y otros:**

PPTTO : \$7.000.000

Gasto : \$3.735.062

Familias Beneficiadas 378

PROGRAMA PUENTE COMUNA DE QUILACO

El programa Puente fue creado bajo el gobierno del ex presidente Ricardo Lagos Escobar, para apoyar a las familias en situación de extrema pobreza. Es un programa integral diseñado para dar apoyo psicológico y social a las familias que viven en condiciones de extrema pobreza y que requieren integrarse a la red de beneficios y servicios sociales del Estado.

El monto transferido al municipio para la ejecución del programa durante el año 2011 correspondió a **\$9.016.816**. El cual se distribuye en los siguientes ítems; Recurso Humano, gastos asociados, talleres de promoción, seguro de accidentes.

En relación a la cobertura, al día 31 de diciembre del año 2011 el programa atiende a un total de 95 familias en fase activa en la comuna.

Principales actividades del Programa Puente durante el año 2011

Talleres de promoción y desarrollo familiar Programa Puente



Ejecución Programa de Apoyo al Microemprendimiento (PAME)

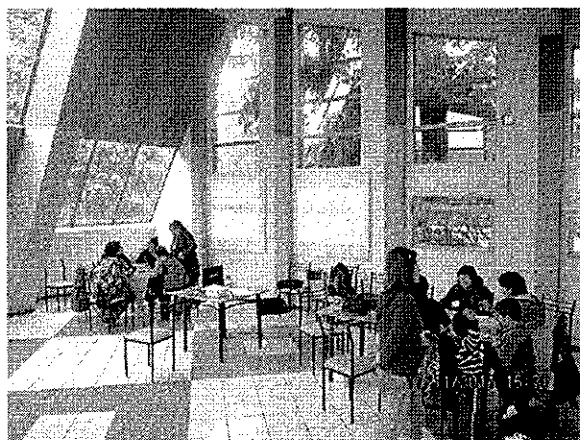

Ejecuciones Programa de Apoyo a la Producción Familiar Autoconsumo

Se beneficio a 30 familias , con un total de \$12.000.000.

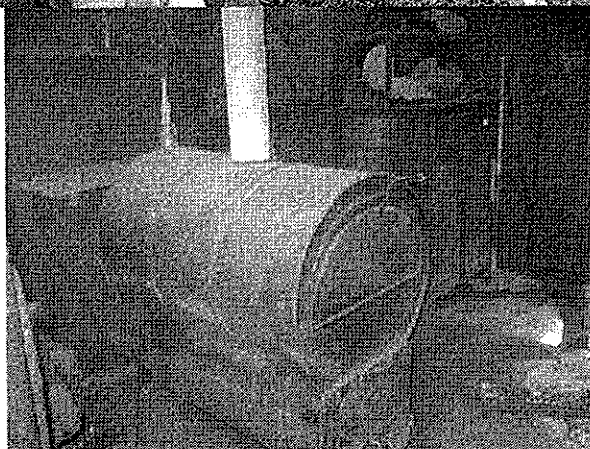

Fomento Productivo, Vivienda y Organizaciones Comunitarias

En el área de fomento nuestra comuna obtuvo variados logros, donde destacamos los siguientes:

- | | |
|---|---|
| • Programa Saneamiento titulo de Dominio | 6 Beneficiarios. |
| • Programa Arborización Urbana. | 600 Árboles Ornamentales. |
| • Programa Brigadistas Forestales. | 02 Jefes de Brigadas, 02 Jefes de cuadrillas, 02 motosierristas y 03 combatientes |
| • Programa Manejo Sustentable del Bosque nativo | 06 Beneficiarios. |
| • Programa Apoyo al Autoconsumo familiar | 22 beneficiarios. |
| • Programa Forestación Campesina convenio | 02 beneficiarios |
| • Programa Forestación Media Hectárea Mininco plantas). | 38 beneficiarios. (19.500 |

OMIL MUNICIPALIDAD DE QUILACO

CUENTA PÚBLICA 2011

La Oficina Municipal de Intermediación Laboral (OMIL) es la encargada de entregar información a las personas respecto de las opciones o posibilidades laborales que se ofrecen en el mercado o de las capacitaciones existentes. Cabe señalar que nuestra oficina se encuentra certificada bajo los estándares del SENCE, objetivo que le permite formar parte de la Red Pública de Empleo.

Dentro de sus funciones principales esta el apoyar a quienes buscan trabajo, acercándolos(as) a las ofertas de empleo. Además, facilitar su acceso a cursos de capacitación gratuita y a realizar su proceso de certificación para obtener los beneficios del Fondo de Cesantía Solidario.

Durante el año 2011 se logran dos grandes avances en materia de mejoramiento de gestión y de servicios:

- 1- .Con fecha Primero de Marzo se Firma Convenio de Acreditación Omil y es Incorporada al sistema Bolsa de Nacional de Empleo, siendo reconocida e inscrita como Oficina Omil ante el Servicio Nacional de Capacitación y Empleo (SENCE)
- 2- .Firma de Convenio Programa Fortalecimiento Omil por un monto de **\$3.000.000**

El objetivo de este convenio es fomentar la Inserción laboral de personas desocupadas, cesantes o de baja calificación laboral en puestos de trabajo de calidad e impacto en la productividad de las empresas, mediante el fortalecimiento la Oficina Municipal de Intermediación Laboral, la implementación de la bolsa nacional de empleo y la entrega de un bono de intermediación laboral.

Capacitación en oficio

La Ilustre Municipalidad de Quilaco en conjunto con la Fundación Prodemu imparten en nuestra comuna el Curso Cuidados del Adulto Mayor, que beneficia a 20 personas quienes participaron de talleres impartidos por Prodemu para luego recibir capacitación en oficio a través de la Universidad Santo Tomas.

Bono Trabajador Activo

El Bono Trabajador Activo tiene como objetivo aumentar la empleabilidad y la movilidad laboral de los(as) trabajadores(as). Es decir, busca elevar y mejorar sus competencias laborales y también potenciar sus posibilidades de transitar en el mercado del trabajo en busca de mejores.

En la Comuna de Quilaco hubo 15 personas beneficiadas de las cuales 8 utilizaron su bono en las siguientes áreas

- Curso de Soldadura TIC, MAC. (5 personas)
- Computación (3 personas)

Colocados laboralmente:

*Central Angostura **224** Contratados

*Trabajos Agrícolas **180** Contratados

- Agrícola la Perla
- Agrícola M y T
- Agrícola Pile

Total Colocados 404 Usuarios

PRODESAL

El Prodesal de Quilaco, durante la temporada 2011, realizó diversas actividades bajo el contexto de promover el desarrollo de la familia campesinas de la comuna de Quilaco participantes de este programa.

El apoyo que entrega el Prodesal a sus usuarios está orientado en los rubros principales como ganadería mayor (Bovina, Ovina, Caprina), ganadería menor (Aves y cerdos), además de los rubros de hortalizas y apicultura, la metodología de intervención y apoyo consiste en:

- Asesoría técnica predial.
- Asesoría técnica grupal (Reuniones técnicas y talleres)
- Giras técnicas (rescate de experiencias exitosas)
- Gestión y articulación con privados y estatales.
- Articulación financiera.

Articulación financiera:

- Formulación de proyectos IFP
- Formulación de proyectos SIRSD-S
- Formulación de proyectos PSRF
- Solicitud de demanda FAI

PLAN DE DESARROLLO DEPORTIVO DE LA

COMUNA DE QUILACO 2011

La planificación deportiva de desarrollo para la comuna de Quilaco constará con líneas de acción claras y articuladas entre sí, con objetivos y metas programadas hasta diciembre del año 2012. Los lineamientos son los siguientes:

- A) Talleres Deportivos y de Actividad Física Formales Masivos.
- B) Escuelas de formación deportivas.
- C) Campeonatos deportivos.
- D) Capacitación y educación deportiva.
- E) Investigación condición física y deportiva de Quilaco.
- F) Difusión Deportiva Comunal.

VI.

DEPARTAMENTO DE SALUD MUNICIPAL

El recurso humano de este Departamento, está compuesto por 23 funcionarios, que prestan atención de salud sólo en el nivel primario:

- 07 Auxiliares Paramédicos de Enfermería
- 01 Auxiliar de Odontología
- 01 Enfermera
- 01 Matrona
- 01 Nutricionista
- 01 Kinesióloga
- 01 Psicólogo
- 01 Trabajadora Social
- 02 Chóferes
- 01 Auxiliar de Servicio
- 01 Auxiliar de Servicio, recinto Cementerio.
- 03 Administrativos
- 01 Jefe de Finanzas
- 01 Jefe Departamento
- 01 Técnico en Educación Diferencial

El Departamento de Salud Municipal, cuenta con un médico y un odontólogo, ambos profesionales corresponden a la Etapa de Destinación y Formación del Ministerio de Salud (ex generales de zona), los cuales prestan servicios permanentes en la comuna de Quilaco. Adicionalmente se contó en el período de Abril - Junio con dos Internos de Odontología.

El Departamento realiza sus atenciones a la comunidad a través de sus 5 Postas y 2 Estaciones Médicos Rurales:

POSTAS:

1. Posta de Quilaco
2. Posta de Rucalhue
3. Posta de Campamento
4. Posta de Loncopangue
5. Posta de Piñiquihue

ESTACIONES MÉDICO RURALES:

1. Estación Medico Rural Bellavista
2. Estación Medico Rural San Ramón

El departamento de Salud Municipal cuenta con un (2) vehiculo, traspasado por el Servicio de Salud Biobio, para el desarrollo de sus Funciones:

- Camioneta Mazda año 2010, para ***traslado de rondas del equipo de Salud*** a los sectores rurales, tramites administrativos y urgencias.
- Ambulancia Hyundai año 2011, para **traslado de Pacientes** de la Comuna.

LOGROS OBTENIDOS AÑO 2011

- Nueva administración sensibilizada en relación a la relevancia de una adecuada implementación del Modelo de Salud Familiar y Comunitario.
- Autoridad local comprometida con la capacitación de sus funcionarios de salud, lo que se evidencia en firma de convenios para la realización de diplomados atinentes a las áreas de trabajo de cada profesional.
- Autoridad local comprometida con el desarrollo de competencias profesionales de alumnos internos provenientes de diferentes centros de estudio de nivel superior.
- Avances en el Proyecto de Reposición Posta Quilaco.
- Adjudicación de proyecto del sistema de Protección Integral a la Primera Infancia CHCC, vía MIDEPLAN, que permite la continuidad de la modalidad de estimulación itinerante en la comuna de Quilaco, para el trabajo con niños y niñas que presenten rezago y/o déficit en el Desarrollo Psicomotor.
- Gestión de convenio adicional para el plan comunal de promoción de la salud, para habilitación de plazas saludables.
- Mantención de dotación ideal completa de Equipo de salud, aprobada por Concejo municipal.
- Compromiso del equipo de salud para desarrollar actividades de apoyo y capacitación a los cuidadores de pacientes postrados.
- Adjudicación de proyecto de mantenimiento de postas Rurales.

- Operativo dental con profesionales de la Universidad de Concepción, durante período de vacaciones de invierno.
- Apoyo de Clínica Dental Móvil en dos ocasiones. En primer lugar para atención de adultos y luego, para alumnos y alumnas de establecimientos educacionales de los sectores rurales de la comuna.
- Habilitación e implementación de sala de esterilización en Posta Quilaco.
- Habilitación de box de atención para psicólogo.
- Gestión exitosa para asignación adicional de recursos provenientes de MINSAL.
- Creación del comité local de lactancia materna.
- Obtención de recursos para la adecuación de espacio preexistente e implementación de la sala de rehabilitación.
- Apoyo de Clínica móvil, para toma de examen de prevención cáncer cervicouterino (Papanicolau)

PROGRAMAS EN CONVENIO CON FONDOS MINISTERIALES

Todos los años la Municipalidad de Quilaco ejecuta programas financiados en su gran parte con fondos MINSAL, que deben cumplir con ciertos requisitos y que contribuyen a resolver las necesidades de salud de las familias y sus integrantes, abordando integralmente los distintos factores que inciden en el proceso salud enfermedad, de los cuales podemos mencionar los siguientes:

1. PROMOCION EN SALUD.

Materia: El Municipio se comprometió a realizar actividades de Promoción en Salud en la Comuna de Quilaco. La Seremi de Salud, para la ejecución del plan de Promoción en Salud Aporto la Cantidad de:

\$ 12.500.000.-

- Campeonato Comunal de Babyfútbol para adultos

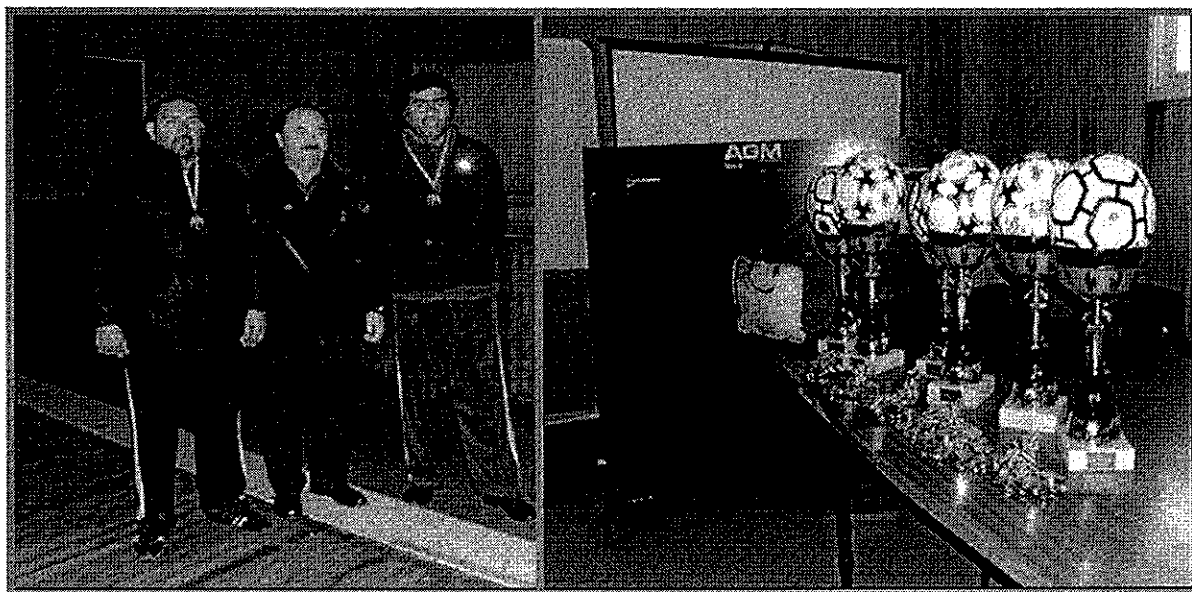

Información Final de Campeonato de apertura de Babyfútbol.

Se está realizando en la comuna de Quilaco el Campeonato de Apertura de Babyfútbol Quilaco 2011, organizado por la Municipalidad de la comuna con el auspicio de COLBUN S.A. a través del Plan de Desarrollo Deportivo instaurado en la comuna y aportes de la Seremi de Salud BíoBío, a través del Plan Comunal de Promoción de la Salud.

El campeonato se está llevando a cabo en el Gimnasio Municipal de la comuna de Quilaco. En dicha cita deportiva participan dos categorías: Instituciones y Adultos Libre, protagonizado por 14 equipos en total que convocan alrededor de 140 deportistas.

El torneo tiene su etapa culmine este Jueves 25 de Agosto del 2011, en el Gimnasio Municipal de Quilaco a partir de las 19:00 hrs. Jugándose en ambas categorías las definiciones del Tercer y Cuarto puesto para luego cerrar con las definiciones de los Campeones del torneo, en presencia de las máximas autoridades de la Municipalidad.

Actividad:

- Talleres de Actividad Física, dos veces a la semana.

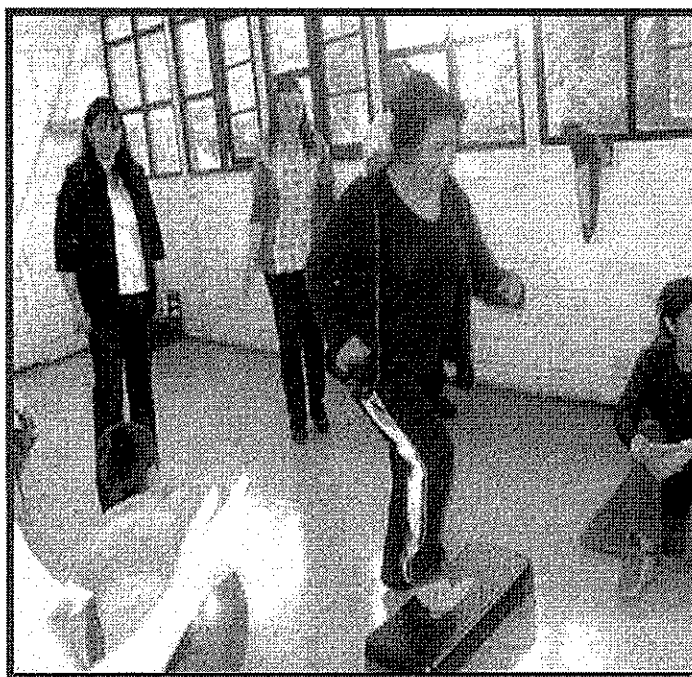
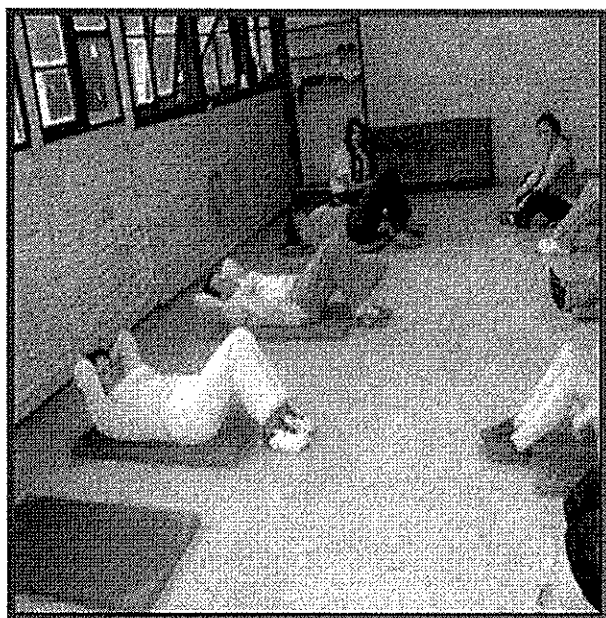

2. PROGRAMA DE MEJORAMIENTO DE LA ATENCION EN EL NIVEL PRIMARIO.

Materia: El Municipio se comprometió a mejorar la cobertura de atención a Nuestros Pacientes, implementado el sistema de Rondas Medicas los días sábados y extensión horaria de (Médico, Técnico Paramédico, Odontólogo y Asistente Dental). El servicio de Salud aportó la suma de:

\$ 8.000.000

3. PROGRAMA DE ESPECIALIDADES AMBULATORIAS.

Materia: El Municipio se comprometió a desarrollar este programa con las siguientes atencione

- Atenciones Oftalmológicas, atendándose un total de 55 Pacientes y entregándose 56 pares de lentes.

\$ 1.327.370

4. PROGRAMA EQUIDAD EN SALUD RURAL.

Materia: Este Programa está dirigido a Completar el pago de 44 hras. Semanales de Kinesiólogo, Nutricionista y Asistente Social, Financiado con aportes del Servicio de Salud Biobío por un total anual de:

\$ 21.326.000

5. PROGRAMA DE SALUD CARDIOVASCULAR.

Materia: El Municipio se comprometió a desarrollar este programa, que implica atenciones:

- Podológicas
- Contratación de Horas Nutricionista.
- Exámenes de Laboratorio específicos a pacientes Cardiovasculares (Hipertensos, Diabéticos, Dislipidémicos y Obesos)
- Adquisición de Fármacos e Insumos para Pacientes Cardiovasculares.

Para el Programa de Salud Cardiovascular el Servicio de Salud Biobío aportó la suma de

\$ 15.000.000

6. PROGRAMA CAPACITACION FUNCIONARIA.

Materia: El Municipio se comprometió a desarrollar conjuntamente Actividades de Capacitación Funcionaria. Total anual aporte del Servicio:

\$419.389

7. PROGRAMA RADIOGRAFIAS IRA -- ERA

Materia: El Municipio se comprometió a desarrollar este programa, para descartar Neumonías en la Comunidad vulnerable. Estas Radiografías son realizadas en el Hospital de Santa Bárbara, para lo cual el Servicio de Salud Biobío aportó la suma de:

\$1.400.000.

8. PROGRAMA SALUD MENTAL (DEPRESION, OH DROGAS Y VIOLENCIA INTRAFAMILIAR).

Materia: El Municipio se comprometió a desarrollar este programa contratando horas de Psicólogo (Ps. Javier Villalobos). El Servicio aportó la suma de:

\$ 4.458.000

9. PROGRAMA DE ATENCIÓN A PERSONAS POSTRADOS O CON DISCAPACIDAD SEVERA.

Materia: Este programa está a cargo de la Kinesióloga Romina Cares Sáez, funcionaria del Departamento de Salud y consiste en entregar los recursos tanto Humanos como Monetarios a los pacientes y sus cuidadores, se contrataron los recursos de horas Kinesióloga, y combustible para realizar las visitas domiciliarias a pacientes postrados de nuestra comuna. Se entrega además la suma de \$21.532.- a los cuidadores de estos pacientes. El Servicio de Salud aportó la suma de:

\$ 4.650.912

10. PROGRAMA CHILE CRECE CONTIGO.

Materia: El Municipio se compromete a participar en este sistema, contratando horas de Profesionales (Psicólogo, Trabajadora Social y Técnico Diferencial) para dar mejor atención a Gestantes y niños de 0 a 4 años, detectadas con 1 o más riesgos Biopsicosociales, de nuestra comuna. El Servicio de Salud Biobio aportó la Suma total de:

\$ 13.252.359

11. PROGRAMA REHABILITACION INTEGRAL EN LA RED DE SALUD.

Materia: Este Programa estuvo a cargo del Kinesiólogo y está enfocado en el problema de salud GES – AUGE “Artrosis”. Además, se contrataron horas de Kinesióloga para la atención de Pacientes y la compra de medicamentos. Aporte total del Servicio de Salud Biobio:

\$ 3.149.019

12. PROYECTO SERVICIO INTINIRANTE DE ESTMULACION.

Cuenta con el fondo concursable de **intervenciones de apoyo al desarrollo infantil** que proporciona recursos los cuales son distribuidos en compra de materiales para la atención de los beneficiarios que son alrededor de 50, además del pago de recurso humano quien ejecuta

actividades de estimulación temprana en los diferentes sectores de la comuna.

La Técnico en Educación Diferencial recorre todos los sectores de la comuna atendiendo a niños y niñas con déficit en su desarrollo psicomotor además de los niños que no asisten a jardín o sala cuna, debido a diferentes situaciones, ofreciendo una atención integral ya que las actividades de estimulación temprana se ejecutan con la presencia de los padres quienes aprenden diferentes técnicas de estimulación para la continuidad de las actividades en el hogar. En los sectores de Loncopangue, Rucalhue y Campamento se realizan talleres grupales y visitas domiciliarias, en cambio en Piñiquihue, Bellavista y Quilaco solo visitas domiciliarias

\$ 3.000.000

13. CONVENIO FONASA EN SU COMUNIDAD. Materia: El programa fue creado con el fin de potenciar y focalizar recursos que faciliten y mejoren las condiciones de acceso a la salud a los beneficiarios de Fonasa, mapuche, pehuenches de los sectores cordilleranos. El Servicio de Salud Aporta la suma de:

\$ 2.717.410

13. CONVENIOS EXAMENES DE LABORATORIOS BASICOS CON HOSPITAL DE SANTA BARBARA.

Materia: El Hospital de Santa Bárbara realizó exámenes de Laboratorio, en el marco del Programa Resolutividad, exámenes tales como:

- Hemoglobina
- Glicemia
- Colesterol
- Antígeno Prostático
- Tiroides
- Creatinina
- Grupo RH
- Orina Completa
- Urocultivo, entre otros.

Con fondos provenientes del Servicio de Salud Biobío, por suma de:

\$ 3.500.000

15. PROGRAMA APOYO A LA GESTION.

Materia: Este Programa fue muy importante ya que nos permitió cumplir con todos nuestros compromisos adquiridos el año 2011, en materia de Fármacos, Gastos de Funcionamiento y RRHH.. Aporte total del Servicio de Salud Biobío:

\$60.000.000

16. CONVENIOS EXAMENES DE LABORATORIO COMPLEMENTARIO GES CON HOSPITAL DE SANTA BARBARA.

Materia: El Hospital de Santa Bárbara realizó exámenes tales como:

- Perfil Hepático
- Niveles Plasmáticos
- Electrolitos Plasmáticos
- Microalbuminuria
- Creatinina Cuantitativa
- Perfil Lipídico
- Electrolitos Plasmáticos
- Hemoglobina Glicosilada
- Glicemia
- Colesterol etc.

Con fondos provenientes del Servicio de Salud Biobío, por suma de:

\$ 2.420.170

17. CONVENIO IMÁGENES DIAGNOSTICAS.

Materia: El Ministerio de Salud a través del Servicio conviene en asignar a la Municipalidad recursos destinados a financiar las siguientes prestaciones:

- Detección precoz y oportuna del cáncer de mamas en etapa I y II.

-Detección precoz y oportuna de displasia de caderas en niños y niñas de 3 meses.

-Detección precoz y oportuna de patologías biliares y cáncer de vesícula.

El Servicio de Salud Aporta la suma de:

\$ 1.567.693

18. PROGRAMAS ODONTOLOGICOS: INTEGRAL, FAMILIAR Y ADULTO.

Materia: El Municipio se comprometió a desarrollar este programa con las siguientes atenciones:

- Otorgándose a personas de escasos recursos un total de 82 prestaciones tales como prótesis, endodoncias, altas integrales.
- Atenciones dental en niños, embarazadas, atenciones de urgencia.
- Atención odontológica integral en adultos de 60 años. El Servicio de Salud aportó la suma de:

\$ 14.580.104

VII. DEPARTAMENTO DE EDUCACION

A contar del 1° de Septiembre de 1981, se traspasaron del Ministerio de Educación a la I. Municipalidad de Quilaco los servicios educacionales de la comuna para su administración, para lo cual se crea el Departamento de Educación Municipal. Dicha Dirección tiene como objetivo asesorar al alcalde y al concejo en la formulación de las políticas relativas al área y procurar las condiciones óptimas para el desarrollo y la administración del proceso educativo en los establecimientos de enseñanza a cargo de la municipalidad.

Durante el año 2011 se administraron 8 establecimientos educacionales que en conjunto

alcanzaron una matrícula total al 31 de Diciembre de 492 alumnos, distribuidos en:

MATRICULA FINAL ESTABLECIMIENTOS EDUCACIONALES AL 30 DE DICIEMBRE DE 2011

Tipo	Curso	G-1083 Cerro el Pad.	G-1084 Campamento	G-1085 Dañicalqui	G-1087 Bellavista	G-1091 Loncopangue	F-1092 Rucalhue	F-1093 Quilaco	LICEO FRAY J. MATUD	TOTAL
E. BASICA	1°NT	-	-	-	-	-	-	20	-	20
	2°NT	-	-	-	-	-	-	43	-	43
	1°	2	2	1	-	6	7	20	-	38
	2°	-	3	3	2	6	8	22	-	44
	3°	2	5	3	2	5	2	27	-	46
	4°	2	6	3	-	9	6	24	-	50
	5°	2	2	5	5	5	6	24	-	49
	6°	1	5	2	-	8	6	24	-	46
	7°	-	3	-	-	7	4	26	-	40
	8°	-	11	-	-	5	7	26	-	49
Total		9	37	17	9	51	46	256	-	425
E. MEDIA	1°	-	-	-	-	-	-	-	17	17
	2°	-	-	-	-	-	-	-	16	16
	3°	-	-	-	-	-	-	-	21	21
	4°	-	-	-	-	-	-	-	13	13
Total		-	-	-	-	-	-	-	67	67
Total Gral.		9	37	17	9	51	46	256	67	492
Internado	Matric.	-	-	-	-	-	-	12	37	49
	Asistenc	-	-	-	-	-	-	125	514	639
	Dias Tr.	-	-	-	-	-	-	11	17	

- 1 Liceo Científico Humanista
- 3 Escuelas polidocentes
- 1 Escuela bidocente
- 3 Escuelas unidocentes.

En el año 2011 se contó con 2 internados con una matrícula oficial total de **49** alumnos Internos de acuerdo al siguiente detalle:

Establecimientos	Matricula 2011
Escuela F-1093 Quilaco	12
Liceo Los Llanos	37
Total	49

El sistema educacional de la comuna, contó durante el año 2011 con una dotación de personal de **103** trabajadores en total:

Detalle del personal por Establecimiento:

DICIEMBRE DE 2011

TRABAJADORES	G-1083	G-1084	G-1085	G-1087	G-1091	F-1092	F-1093	Liceo FJM	I-F1093	I-Liceo	DAEM	TOTAL
Docente Directivo							0	1				1
Docente UTP							1	1				2
Docente de Aula	1	4	1	1	5	3	22	10				47
Inspectores									5	5		10
Monitores						1						1
Co Docentes (Maria Lagos K., Rocio Valenzuela, Carlos Latapiat, Lady Mora, Ledy Polo, P. Venegas, Marisela Ortiz, Pamela Urrea, Lavinia Acuña, Carolina Quiroz.)					1		8	1				10
Administrativos Escuela							0	1				1
Manipuladoras									2	2		4
Auxiliares Establecimientos(Bety Cid, Jose ferreira, Paty Quezada, Luis Solar, Marilyn Mendez)	2	1	1	1	1	1	5	3				15
Docentes Directivos DAEM											1	1
Docentes Técnicos DAEM											1	1
Administrativos Daem											5	5
Secretaria DAEM											1	1
Choferes DAEM											3	3
Maestros DAEM											1	1
Auxiliares DAEM											0	0
TOTAL	3	5	2	2	7	5	36	17	7	7	12	103

BALANCE EJECUCION PRESUPUESTARIA ACUMULADA A DICIEMBRE DE 2011

INGRESOS SECTOR EDUCACION AÑO 2011						
CLASIFICADO		DENOMINACION	PRESUPUESTO	PRESUPUESTO	INGRESOS	SALDO
N.1	N.2		INICIAL	VIGENTE	PERCIBIDOS	PRESUPUEST
SUB	ITEM					INGRESOS POR PERCIBIR
06		TRANSFERENCIAS CORRIENTES	805.134	888.456	854.095	34.361
06	03	DE OTRAS ENTIDADES PUBLICAS	805.134	888.456	854.095	34.361
06	03	De la Subsecretaría de Educación	703.062	766.204	731.851	34.353
05	03	Subvención de Escolaridad	539.518	662.660	629.285	33.375
05	03	Otros Aportes	163.544	103.544	102.566	978
06	03	De Otras Entidades Públicas	27.072	31.252	31.244	8
05	03	De la Municipalidad a Servicios Incorporados a su Gestión	75.000	91.000	91.000	0
06		RENTAS DE LA PROPIEDAD	0	0	0	0
06	99	OTRAS RENTAS DE LA PROPIEDAD	0	0	0	0
08		OTROS INGRESOS CORRIENTES	15.676	57.748	50.970	6.778
08	01	MEDICAS	15.676	54.476	50.970	3.506
08	01	Reembolso Art. 4° Ley N° 19.345	10	10	0	10
08	01	Recuperaciones Art. 12 Ley N° 18.196	15.666	54.466	50.970	3.496
08	99	OTROS	0	3.272	0	3.272
08	99	Devoluciones y reintegros no provenientes de impuestos	0	3.272	0	3.272
10		VENTA DE ACTIVOS NO FINANCIEROS	0	8.000	0	8.000
10	03	VEHICULOS	0	8.000	0	8.000
15		SALDO INICIAL DE CAJA	35.000	67.962	67.962	0
		TOTAL INGRESOS.....M\$	855.810	1.022.166	973.027	49.139

GASTOS SECTOR EDUCACION AÑO 2011						
CLASIFICADO		DENOMINACION	PRESUPUESTO	PRESUPUESTO	OBLIGACION	SALDO
N.1	N.2		INICIAL	VIGENTE	DEVENGADA	PRESUPUEST.
SUB	ITEM					DEUDA EXIGIBLE
21		GASTOS EN PERSONAL	855.698	784.620	734.134	30.486
21	01	PERSONAL DE PLANTA	396.790	349.203	330.740	18.463
21	02	PERSONAL A CONTRATA	122.681	194.311	182.781	11.530
21	03	OTRAS REMUNERACIONES	136.225	221.106	220.613	493
22		BIENES Y SERVICIOS DE CONSUMO	117.887	168.415	129.348	39.067
22	01	ALIMENTOS Y BEBIDAS	21.000	20.690	18.268	2.422
22	02	TEXTILES, VESTUARIO Y CALZADO	2.110	110	0	110
22	03	COMBUSTIBLES Y LUBRICANTES	12.400	16.700	15.896	804
22	04	MATERIALES DE USO O CONSUMO	13.330	59.385	33.158	26.227
22	05	SERVICIOS BASICOS	30.835	30.615	30.484	131
22	06	MANTENIMIENTO Y REPARACIONES	9.412	8.112	5.924	2.188
22	07	PUBLICIDAD Y DIFUSION	300	2.000	278	1.722
22	08	SERVICIOS GENERALES	2.500	6.250	1.750	4.500
22	10	SERVICIOS FINANCIEROS Y DE SEGUROS	8.000	9.220	9.219	1
22	11	SERVICIOS TECNICOS Y PROFESIONALES	13.000	11.860	11.357	503
22	12	Otros Gastos en Bs.y Servicios de Consumo	5.000	3.473	3.014	459
23		PRESTACIONES DE SEGURIDAD SOCIAL	0	0	0	0
24		TRANSFERENCIAS CORRIENTES	300	2.460	1.263	1.195
29		ADQUISICION DE ACTIVOS NO FINANCIEROS	4.050	34.570	23.787	10.783
29	03	VEHICULOS	100	100	0	100
29	04	MOBILIARIO Y OTROS	300	4.310	3.179	1.131
29	05	MAQUINAS Y EQUIPOS	1.000	12.970	9.946	3.024
29	06	EQUIPOS INFORMATICOS	2.600	17.240	10.662	6.578
29	07	PROGRAMAS INFORMATICOS	0	0	0	0
29	99	OTROS ACTIVOS NO FINANCIEROS	50	50	0	50
34		SERVICIO DE LA DEUDA	100	100	0	100
34	07	Deuda Flotante	100	100	0	100
35		SALDO FINAL DE CAJA	77.777	51.901	0	51.901
		TOTAL GASTOS.....M\$	855.810	1.022.166	888.534	133.632

Dentro de las transferencias se encuentra el aporte municipal que se entregó al Departamento de Educación, en 2011, por un monto de \$91.000.000.-, que representan un **8,90%** del total del presupuesto del departamento.

VIII. SECRETARIA MUNICIPAL

De acuerdo a Ley N° 18.695 Orgánica Constitucional de Municipalidades, artículo 20, establece que la Secretaría Municipal estará cargo de un secretario municipal, que tendrá las siguientes funciones:

- a).- Dirigir las actividades de secretaria administrativa del alcalde y concejo.
- b).- Desempeñarse como ministro de fe en todas las actuaciones municipales, y
- c).- Recibir, mantener y tramitar, cuando corresponda las declaraciones de interés establecidas por ley N° 18.575.

Además se encuentran en esta Dirección los registros Públicos establecidos por Ley N° 19.418 sobre Juntas de Vecinos y demás Organizaciones comunitarias

1.- Durante el año 2011 el Concejo Municipal de Quilaco, integrado por:

PRESIDENTE: FREDY BARRUETO VIVEROS

CONCEJALES: PABLO CABEZAS LASTRA

EDGARDO SOLAR JARA

GABRIEL ROA RETAMAL

JAIME SANHUEZA PARRA

JORGE VALLEJOS CORDOVA

EDISON RUIZ AMIGO

OCTUBRE	N° 105 03/10/2011	N°37 19/10/2011 (13)	
	N° 106 11/10/2011		
	N° 107 17/10/2011		
NOVIEMBRE	N° 108 07/11/2011		
	N° 109 11/11/2011		
	N° 110 21/11/2011		
DICIEMBRE	N° 111 05/12/2011	N° 38 14/12/2011	
	N° 112 12/12/2011	N° 39 29/12/30	
	113 19/12/2011		

Reuniones Ordinarias de Concejo Municipal: 36

Reuniones Extraordinarias de Concejo Municipalidad de Quilaco: 10, Todas fueron públicas.

2.-Durante el año 2011 se constituyeron las siguientes Organizaciones comunitarias de acuerdo a lo señalado en la Ley N° 19.418 sobre Juntas de Vecinos y demás Organizaciones Comunitarias y Ley N° 19.712 del deporte para Organizaciones deportiva, siendo esta dirección la encargada de otorgarle el número de personalidad jurídica:

2.1.- Organizaciones funcionales:

“Comité de Agua Potable Rural La Orilla” La Orilla.

“Agrupación de Discapacidad Quilaco” Quilaco Urbano

“Club Deportivo Escolar Liceo Fray Juan Matud” Quilaco..

"Taller Artesanal Manos Creadoras" Quilaco urbano.

"Agrupación El Progreso" Quilaco.

"Comité Nuestra Señora de Lourdes" Loncopangue..

"Comité Desarrollo Local Sector Loncopangue".

"Agrupación de Microempresarios Creciendo con Igualdad" Quilaco.3.-OFICINA DE PARTES:

A cargo de esta Secretaría Municipal se encuentra la Oficina de Partes, la cual realiza el control, registro y archivo de copias de los decretos alcaldicios emitidos, correspondencia recibida y despachada del municipio, distribución de ésta, todo en forma manual, recepción de fax, además de llevar la central telefónica municipal con el registro de todas las llamadas efectuadas por esta vía.

Decretos emitidos: 3.506

Oficios Alcaldía: 365

En relación a las acciones realizadas para el cumplimiento del Plan comunal de Desarrollo Comunal, se han ejecutado proyectos alineados con dicho plan y que se han detallado en los proyectos concluidos y los proyectos en ejecución 2011, alcanzando los objetivos planteados.

Por otra parte, cabe destacar que en relación a las modificaciones efectuadas al patrimonio municipal, se adquirió un terreno por la suma de 5 millones de pesos.

IX. CONVENIOS

Convenio de colaboración mutua entre la Ilustre Municipalidad de Quilaco y la Ilustre Municipalidad de Quilleco.

X. OTROS HECHOS RELEVANTES DE LA ADMINISTRACIÓN

- En el año 2011, se comenzó a trabajar en un proyecto para realizar el recambio completo de luminarias para la comuna de Quilaco, con tecnología LED.
- Se han presentado una gama de proyectos para su financiamiento y que hoy se encuentran en proceso de revisión por parte de las instituciones del Estado, entre los cuales cabe mencionar:

Fusión Escuela – Liceo

Electrificación Rural

Mejoramiento Recinto Medialuna

Construcción Posta de Salud, entre otras.

XI. RESUMEN DE LAS OBSERVACIONES DE CONTRALORIA

- Oficio N° 0028/12, ingresado con fecha 26 de julio de 2011, remite resolución, informes contables.
- Preinforme N° 50 de 2011, materia, uso de recursos de la ley N° 24.248 SEP.

Quilaco, abril de 2012